



공주시 원예산업발전계획

- 2023~2027 -

2022. 10.



공 주 시

목 차

제1장. 원예산업 현황	1
1.1. 일반현황	1
1.2. 원예농산물 생산현황	2
1.3. 원예농산물 유통현황	9
1.4. 원예산업 혁신현황	15
제2장. 원예산업정책 진단	17
2.1. 원예산업정책 성과	17
2.2. 원예산업정책 개선과제	18
제3장. 원예산업목표 및 거버넌스	19
3.1. 발전목표 및 정책목표	19
3.2. 원예산업 거버넌스	25
제4장. 원예산업발전계획	28
4.1. 생산부문 계획	28
4.2. 유통마케팅부문 계획	36
4.3. 환경친화 및 혁신부문 계획	48
제5장. 투자계획 종합	50
5.1. 투자계획(국비사업)	51
5.2. 투자계획(지자체사업)	52

[첨부자료]

1. 원예산업 거버넌스 계획수립 회의록(요약)	55
---------------------------	----

계획 연혁

산지유통종합계획 공주시는 년에 농식품부 농림축산사업시행지침 산지유통 시설지원사업 에 근거하여 공주시 산지유통종합계획 년 을 수립 승인받아 시행하였음

원예산업종합계획 공주시는 년에 농식품부 산지유통활성화사업 시행지침에 근거하여 공주시 원예산업 종합계획 을 수립 승인받아 시행하였음

과수산업발전계획 공주시는 년에 농식품부 농림축산사업시행지침 및 근거하여 충청남도 과수산업발전계획 년 에 참여하여 시행하였음

농업 농촌 및 식품산업발전계획 공주시는 년에 농업 농촌 및 식품산업기본법 에 근거하여 공주시 농업 농촌 및 식품산업발전계획 을 수립 원예산업 부문 하였음

본 계획 공주시은 년 공주시 원예산업발전계획 년 은 농업 농촌 및 식품산업기본법 제 조에 따른 농업 농촌 및 식품산업발전계획 의 원예산업부문 계획으로 수립하며 농식품부 시군 원예산업발전계획 수립 지침에 따라 수립함

기준년도 본 계획의 기준년도는 년으로 하였으며 년부터 본 계획의 시행 과정에서 필요한 경우 항목별로 년 통계자료를 기준으로 수정하였음

제 1 장. 원예산업 현황

1. 일반현황

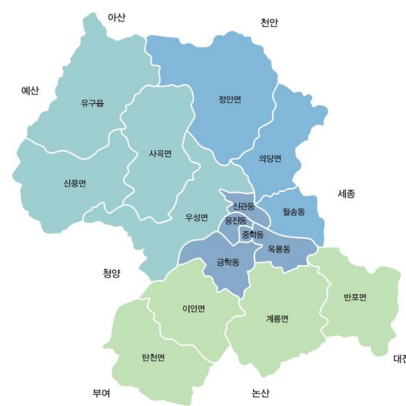
구분	내 용																				
비전	 강한 공주 행복한 시민																				
지리적 특 징	<ul style="list-style-type: none"> 공주시는 충청남도의 동부 중앙에 위치하고 있으며, 동쪽은 세종특별자치시의 연서면, 장군면, 금남면과 그리고 대전광역시의 유성구, 서구와 접하고, 서쪽은 예산군의 대술면, 신양면과 군의 운곡면, 대치면, 정산면, 목면, 청남면과 접하고 있음. 북쪽에 차령산맥, 남동쪽에 계룡산이 주요 산계를 이루고 있으며, 동서방향으로 금강이 관류하고, 유구천, 정안천, 대교천, 제민천, 혈저천등 대소의 지류군이 합류되고 있음. 																				
행정구역	<ul style="list-style-type: none"> 1읍, 9면, 6동, 245리, 131통, 1,928반 																				
면 적	<ul style="list-style-type: none"> 총면적 864.1km² (충남도의 10.5%) : 경지 18.0%, 임야 69.3%, 기타 12.7% 																				
	<table border="1"> <thead> <tr> <th>경지면적</th> <th>2010</th> <th>2015</th> <th>2021</th> <th>증감(%)</th> </tr> </thead> <tbody> <tr> <td>총면적(ha)</td> <td>13,888</td> <td>10,573</td> <td>11,588</td> <td>-16.6%</td> </tr> <tr> <td>논면적(ha)</td> <td>9,885</td> <td>7,453</td> <td>7,013</td> <td>-29.1%</td> </tr> <tr> <td>밭면적(ha)</td> <td>4,003</td> <td>3,121</td> <td>4,575</td> <td>14.3%</td> </tr> </tbody> </table>	경지면적	2010	2015	2021	증감(%)	총면적(ha)	13,888	10,573	11,588	-16.6%	논면적(ha)	9,885	7,453	7,013	-29.1%	밭면적(ha)	4,003	3,121	4,575	14.3%
	경지면적	2010	2015	2021	증감(%)																
	총면적(ha)	13,888	10,573	11,588	-16.6%																
논면적(ha)	9,885	7,453	7,013	-29.1%																	
밭면적(ha)	4,003	3,121	4,575	14.3%																	
<table border="1"> <thead> <tr> <th></th> <th>2010</th> <th>2015</th> <th>2021</th> <th>증감(%)</th> </tr> </thead> <tbody> <tr> <td>총인구(명)</td> <td>122,153</td> <td>113,542</td> <td>106,915</td> <td>-12.5%</td> </tr> <tr> <td>농업인구(명)</td> <td>31,577</td> <td>24,111</td> <td>22,173</td> <td>-29.8%</td> </tr> <tr> <td>농가수(호)</td> <td>12,089</td> <td>10,151</td> <td>10,267</td> <td>-15.1%</td> </tr> </tbody> </table>		2010	2015	2021	증감(%)	총인구(명)	122,153	113,542	106,915	-12.5%	농업인구(명)	31,577	24,111	22,173	-29.8%	농가수(호)	12,089	10,151	10,267	-15.1%	
	2010	2015	2021	증감(%)																	
총인구(명)	122,153	113,542	106,915	-12.5%																	
농업인구(명)	31,577	24,111	22,173	-29.8%																	
농가수(호)	12,089	10,151	10,267	-15.1%																	
재정규모	<ul style="list-style-type: none"> 총예산('22년) 1,238,206백만원, 농림부문 97,425백만원(총예산의 7.9%) 총인구 106,915명('21년) : 농업인구 22,173명(20.7%), 농가수 10,267호 																				
인 구	<table border="1"> <thead> <tr> <th></th> <th>2010</th> <th>2015</th> <th>2021</th> <th>증감(%)</th> </tr> </thead> <tbody> <tr> <td>총인구(명)</td> <td>122,153</td> <td>113,542</td> <td>106,915</td> <td>-12.5%</td> </tr> <tr> <td>농업인구(명)</td> <td>31,577</td> <td>24,111</td> <td>22,173</td> <td>-29.8%</td> </tr> <tr> <td>농가수(호)</td> <td>12,089</td> <td>10,151</td> <td>10,267</td> <td>-15.1%</td> </tr> </tbody> </table>		2010	2015	2021	증감(%)	총인구(명)	122,153	113,542	106,915	-12.5%	농업인구(명)	31,577	24,111	22,173	-29.8%	농가수(호)	12,089	10,151	10,267	-15.1%
	2010	2015	2021	증감(%)																	
총인구(명)	122,153	113,542	106,915	-12.5%																	
농업인구(명)	31,577	24,111	22,173	-29.8%																	
농가수(호)	12,089	10,151	10,267	-15.1%																	
대표품목 (원예농산물)	<ul style="list-style-type: none"> 대표품목명 : 오이, 밤, 딸기, 수박, 토마토, 마늘, 양파, 표고, 배, 복숭아 등 생산비중 : 오이(충남 22.4%, 전국 5.4%), 밤(충남 29.5%, 전국 16.2%), 딸기(충남 11.8%, 전국 2.6%), 수박(충남 3.3%, 전국 1.0%), 토마토(충남 4.5%, 전국 0.7%), 마늘(충남 4.7%, 전국 0.5%), 양파(충남 3.3%, 전국 0.1%), 표고(충남 12.8%, 전국 3.8%), 배(충남 5.9%, 전국 1.9%), 복숭아(충남 42.7%, 전국 0.6%) 공주 밤 특화 : 공주 정안 밤은 일교차가 크고, 일조량이 풍부한 환경에서 생산돼 당도가 높고 밤알이 큰 것이 특징임. 충분히 익어 떨어진 알밤만을 수확해 알이 단단한 특성을 갖고 있어 인지도와 품질면에서 타 지역산 밤과의 차별성을 인정받아 2007년 지리적표시 품목으로 등록되었음. 지리적 표시 : 밤 																				
농산업 (원예산업) 구조 특징	<ul style="list-style-type: none"> 원예작물 생산액이 식량작물 생산액보다 많으며 특히 수실류와 채소류 생산액 비중이 높은 지역임 다품목 생산지역으로 딸기, 오이, 수박 등 과채류도 많이 생산됨. 																				

2. 원예농산물 생산 현황

2.1. 농산물 생산 현황(2021년)

(단위 : ha, 톤, 백만원)

항목	생산면적 (ha)	생산량 (톤)	생산액 (백만원)	생산비중(%)		주산지 지정		
				전국대비	시도대비			
농산물 총합계		8,669	97,135	273,636	0.7	1.2		
식량 작물	쌀	6,287	36,195	90,479	0.8	5.3		
	쌀보리	-	44	35	0.2	-		
	겉보리	39	182	196	0.3	-		
	밀	-	31	29	0.2	23.1		
	옥수수	76	208	75	0.2	15.2		
	콩	784	1,412	7,120	1.7	17.3		
	팥	8.9	10	61	0.2	2.7		
	녹두	-	-	10	0.1	0.7		
	고구마	94	1,484	3,121	0.3	3.7		
	감자	60	1,350	993	0.4	2.7		
	소계	7,365	40,915	102,119	1.0	0.6		
원예농산물 합계		1,304	56,220	171,517	0.5	6.0		
채 소 류	과채류	수박	104	4,553	6,141	1.0	3.3	
		딸기	125	4,303	31,341	2.6	11.8	
		오이	117	18,238	61,685	5.4	22.4	
		호박	38	2,627	3,988	0.8	25.4	
		토마토	44	2,467	6,640	0.7	4.5	
		소계	427	32,188	109,796	1.8	10.0	
	엽채류	배추	51	2,908	826	0.1	2.0	
		시금치	-	20	15	0.0	0.8	
		상추	11	329	849	0.3	1.7	
		소계	63	3,257	1,690	0.1	1.8	
	근채류	무	43	2,145	856	0.2	3.1	
		소계	43	2,145	856	0.2	3.0	

항목		생산면적 (ha)	생산량 (톤)	생산액 (백만원)	생산비중(%)		주산지 지정
					전국대비	시도대비	
조미 채소	고추	105	1,921	6,290	0.8	20.6	
	파	26	85	90	0.0	0.2	
	양파	34	1,493	928	0.1	3.3	
	생강	2	28	145	0.1	0.3	
	마늘	125	1,744	5,581	0.5	4.7	
	소계	292	5,272	13,034	0.2	3.8	
채소소계		825	42,862	125,376	0.5	6.0	
과 실 류	사과	33	749	1,723	0.2	1.9	
	배	96	2,474	6,002	1.9	5.9	
	복숭아	100	1,196	4,430	0.6	42.7	
	포도	15	227	1,509	0.3	3.4	
	감	10	16	39	0.0	0.4	
	블루베리	32	123	2,179	1.4	12.9	
	과일소계	285	4,786	15,882	0.2	5.0	
특 작 류	참깨	10	-	161	0.1	1.0	
	들깨	39	27	326	0.1	0.4	
	땅콩	-	-	398	0.0	0.1	
	인삼	111	203	6,000	0.9	7.8	
	특작소계	161	237	6,886	0.3	2.1	
기 타	밤	-	6,958	16,488	16.2	29.5	
	표고	-	704	6,556	3.8	12.8	
	화훼류	24	674	329	0.1	1.1	
	기타소계	161	7,899	29,930	-	-	

*출처 : 공주군 통계연보(2021), 통계청(KOSIS), 농림부 인삼통계자료집 및 농업면적통계 등 단행본

*임산물(밤, 표고)은 임산물생산조사(2021) 통계 상 별도의 생산 면적 데이터는 없음

*주산지 지정은 농수산물 유통 및 가격안정에 관한 법률 제4조에 따라 지정한 지역을 의미

*생산액 = 판매량 * 품목 t당 단가

*단가적용 : 농촌진흥청 농산물 소득자료집(지역, 전국) 및 농협 농산물 생산액 가격 활용

*생산 비중 : 생산량 기준 작성

*전국대비 = 해당시군 생산량 / 전국 생산량 * 100

*시도대비 = 해당시군 생산량 / 시도 생산량 * 100

2.2. 주요 원예농산물 생산 현황

2.2.1. 채소류

□ 채소류 생산 현황

(단위 : ha, 톤, %)

구분		2017(a)	2018	2019	2020	2021(b)	증감율 (b-a)/a
합계	재배면적	955	933	1,382	1,299	978	2.5
	생산량	28,677	41,243	53,230	47,866	45,696	59.3
수박	재배면적	190	93	146	89	104	-45.3
	생산량	2,313	3,964	5,837	3,596	4,553	96.8
딸기	재배면적	78	80	94	73	125	60.7
	생산량	1,820	2,192	2,603	2,096	4,303	136.4
오이	재배면적	134	165	211	171	117	-13.1
	생산량	10,871	8,734	17,875	13,360	18,238	67.8
호박	재배면적	48	55	38	46	38	-22.6
	생산량	669	1,613	1,070	1,223	2,627	292.9
토마토	재배면적	84	70	104	70	44	-47.8
	생산량	2,862	4,479	6,206	4,503	2,467	-13.8
배추	재배면적	79	100	78	113	51	-35.3
	생산량	3,766	8,994	7,093	9,813	2,908	-22.8
시금치	재배면적	4	2	2	4	1	-62.9
	생산량	55	35	37	66	20	-63.9
상추	재배면적	12	8.8	12	21	11	-14.6
	생산량	147	188	231	427	329	122.8
무	재배면적	34	49	46	49	43	25.9
	생산량	1,429	3,039	2,228	2,800	2,145	50.1
고추	재배면적	122	76	225	218	105	-14.1
	생산량	2,832	2,412	1,016	550	1,921	-32.2
파	재배면적	10	48	47	49	26	170.5
	생산량	215	1,104	1,344	1,150	85	-60.4
양파	재배면적	19	53	52	51	34	81.0
	생산량	664	2,845	2,876	2,789	1,493	124.7
생강	재배면적	2	4	5	6	2	17.6
	생산량	18	83	46	62	28	60.7
마늘	재배면적	94	100	163	163	125	32.8
	생산량	435	1,226	1,961	2,165	1,744	300.7
고구마	재배면적	13	24	86	85	94	648.0
	생산량	168	273	1,069	1,057	1,484	786.1
감자	재배면적	32	5.0	74	93	60	89.9
	생산량	413	62	1,739	2,208	1,350	226.6

*감자, 고구마 포함

□ **채소류 생산현황 분석·진단**

- 공주는 다품목 생산지역으로 오이는 전국 최대 생산지인 충남도에서 천안에 이어 생산량이 많은 지역으로 재배면적이 점차 증가하고 있어 도내 공동전략이 필요해 보임.
- 딸기는 재배면적이 증가하고 토마토의 재배면적은 감소하고 있으나, 계룡농협, 정안농협의 농가 조직화, 공동판매를 통해 전문화하고 있음.
- 양파의 생산량은 다소 감소하고 있으나, 의당농협이 APC 건립을 통한 통합마케팅을 계획하고 있어 집중 육성할 필요 있음.
- 마늘은 연평균 2,000여톤 생산되고 있으나 농가 조직화, 공동판매체계는 미약해 생산·유통 연계를 강화할 수 있는 정책이 필요함.

2.2.2. **과일류 생산 현황**

□ **과일류 생산 현황**

(단위 : ha, 톤, %)

품목명		2017(a)	2018	2019	2020	2021(a)	증감율 (b-a)/a
합계	재배면적	197	224	196	194	254	28.8
	생산량	2,284	4,438	3,336	3,367	4,662	104.1
사과	재배면적	32	37	28	27	33	4.4
	생산량	514	683	343	449	749	45.8
배	재배면적	111	90	84	83	96	-13.7
	생산량	1,359	2,754	2,155	2,177	2,474	82.0
복숭아	재배면적	47	79	74	73	100	111.5
	생산량	317	793	744	630	1,196	277.2
포도	재배면적	2	7	7	6	15	782.4
	생산량	13	63	69	60	227	1648.5
감	재배면적	6	11	10	11	11	81.4
	생산량	81	144	95	111	16	-80.1

품목명		2017(a)	2018	2019	2020	2021(a)	증감율 (b-a)/a
합계	재배면적	-	-	74	87	93	25.7
	생산량	-	-	787	946	1489	89.2
신고 (배)	재배면적	-	-	74	87	93	25.7
	생산량	-	-	787	944	1489	89.2
원황 (배)	재배면적	-	-	-	0.2	-	-
	생산량	-	-	-	2	-	-

□ 과실류 생산현황 분석·진단

- 배, 복숭아 재배면적이 증가하고 있으며, 공주원예농협에서의 농가조직화와 공동선별을 통해 통합마케팅을 활성화하고 있음
- 특히 금차 원예산업발전계획 수립을 계기로 과수산업지원정책과 연계해 고품질화를 통해 고맛나루 브랜드 인지도를 제고할 필요성 있음.

2.2.3. 기타품목 생산 현황

□ 기타품목 생산 현황

(단위 : ha, 톤, %)

구분		2017(a)	2018	2019	2020	2021(b)	증감율 (b-a)/a
합계	재배면적	218	157	198	246	184	-15.5
	생산량	12,051	11,106	9,712	10,256	8,573	-28.9
참깨	재배면적	17	8.6	21	27	10	-39.1
	생산량	18	3.7	11	16	6.3	-65.9
들깨	재배면적	35	21	40	62	39	11.7
	생산량	33	15	53	73	27	-17.6
땅콩	재배면적	3.5	0.5	1.4	1.1	0.9	-74.4
	생산량	2.9	0.3	1.0	1.2	0.8	-72.2
인삼	재배면적	138	107	113	142	111	-20.1
	생산량	256	133	129	234	203	-20.7
밤	재배면적	-	-	-	-	-	-
	생산량	9,356	8,376	8,860	7,705	6,958	-25.6
표고	재배면적	-	-	-	-	-	-
	생산량	807	808	659	744	704	-12.8
화훼류	재배면적	25	20	22	15	12	-4.0
	생산량	1,578	1,770	-	1,483	674	-57.3

*출처 : 공주시 통계연보(2021), 임산물생산조사(2021)

*임산물(밤, 표고)은 임산물생산조사(2021) 통계 상 별도의 생산 면적 데이터는 없음

- 한국밤재배자협회와 공주밤생산자연협회, 공주밤생산가공유통협회 등 공주밤연구회, 정안면과 사곡면 등에서 활동 중인 영농조합법인, 16개 읍·면·동에 1개 이상의 작목반 등 생산자 단체가 분화되어 있어 농가 조직화가 절실함.
- 밤나무 품종(숙기)별 식재 및 관리, 수확 후 관리 철저를 통한 고품질 밤 생산, 밤 유통 현대화 및 이용 활성화 전략 시행, 생산이력제 및 품종별 수확 관리 등 고품질화를 위한 전략이 필요함.
- 표고는 주로 건표고 유통되고 있으며, 대체적으로 생산량이 감소하고 있음.

2.2.4. 인증농산물 현황

□ 인증농산물 현황(2021)

(단위 : 호, ha, 톤)

구분	품목명		농가 수(호)	재배면적(ha)	생산계획량(톤)	비고	
GAP	과채류	수박	34	52	2,174		
		딸기	108	50	1,414		
		오이	83	48	4,968		
		토마토	42	91	4,031		
		방울토마토	13	29	427		
		원숙토마토	24	21	1,456		
		멜론	1	1	40		
		가지	1	3	22		
	엽채류	칭상추	1	0.4	40		
		양상추	11	3	159		
		쌈채류	1	0.4	19		
	경채류	건고사리	1	7	8		
	조미채소	풋고추	33	29	1,527		
		양파	20	9	134		
		마늘	1	1	48		
	과실류	사과	2	1	27		
		배	25	39	915		
		복숭아	1	3	27		
		포도	2	1	7		
		블루베리	1	1	4		
		자두	2	3	28		
	특작류	인삼	4	2	14		
	임산물	밤	59	295	852		
		표고버섯	5	6	231		
		꽃송이버섯	1	-	1		
		다래	1	6	8		
	합 계			477	701	18,578	
	친 환 경	무 농 약	과채류	수박	1	1	46
딸기				1	0.3	4	
오이				1	0.3	20	
토마토				5	3	288	
방울토마토				1	0.4	21	
멜론				2	0.4	51	
엽채류			상추	1	0.4	3	

			시금치	1	0.4	12	
			부추	1	0.2	10	
		경채류	콩나물	2	-	4	
			가죽나물	1	0.3	5	
		조미채소	대파	1	1	7	
			양파	1	2	37	
		과실류	블루베리	14	7	40	
			황금향	1	0.3	5	
			무화과	1	0.1	1	
		특작류	인삼	4	1	8	
			녹차잎	1	0.4	1	
		임산물	밤	26	84	148	
			은행	1	7	30	
			느타리버섯	2	1	953	
			눈개승마	1	6	11	
			표고버섯	3	1	312	
			참송이	1	0.1	40	
			꽃송이버섯	1	-	1	
무농약 합계			75	117	2,058		
유기농	과채류	수박	1	0	23		
		딸기	1	1	37		
		방울토마토	1	1	48		
	조미채소	양파	1	1	22		
	과실류	블루베리	6	18	31		
	특작류	인삼	1	1	2		
		식용허브	1	1	29		
	임산물	밤	69	282	546		
		호두	1	1	2		
		표고버섯	2	1	106		
		건표고버섯	1	0.4	2		
		상황버섯	1	0.1	0.2		
	유기농 합계			86	306	848	
	합 계			161	423	2,906	
	지리적표시 (등록)	정안밤	-	-	-	-	- 임산물 - 공주시 정안면

*감자, 고구마 포함(쌀, 두류, 잡곡류 등 식량작물 인증실적 제외)

- 밤은 2006. 9. 15. “정안밤” 으로 지리적표시제를 등록해 시장 차별화와 부가가치 창출을 위해 노력하고 있음.

3. 원예농산물 산지유통 현황

3.1. 산지유통조직 현황

3.1.1. 농식품부 승인·선정 산지유통조직 현황(2021년)

□ 산지유통혁신조직 및 산지통합마케팅조직

(단위: 개소)

조직명	조직유형	본사 위치	관내(개소)		전문품목(육성품목)
			참여조직 수	기초생산자 조직 수	
공주시연합사업단	통합(지역연합)	공주시	3	6	오이, 밤, 딸기, 마늘, 수박, 배

*2022. 4 공주시농협조합공동사업법인으로 전환

- 관내 농협수 : 시지부 1, 지역농협 11, 품목 2
- 참여조직(3) : 세종공주원예농협, 우성농협, 이인농협
 - 공주농협, 계룡농협, 사곡농협, 반포농협, 신평농협, 유구농협, 의당농협, 정안농협, 탄천농협은 2022년부터 조공법인에 참여
- 기초생산자조직(농식품부 미 선정 조직 포함)
 - 공선출하회(9) : 오이 2, 딸기 2, 토마토 2, 양파 2, 표고 1,
 - 공동출하회(7) : 오이 1, 밤 2, 토마토 1, 풋고추 1, 마늘 1, 호박 1
- 주요취급품목 : 오이, 밤, 딸기, 토마토, 마늘, 수박, 배, 표고버섯 등
- 공주시농협조합공동사업법인의 구성

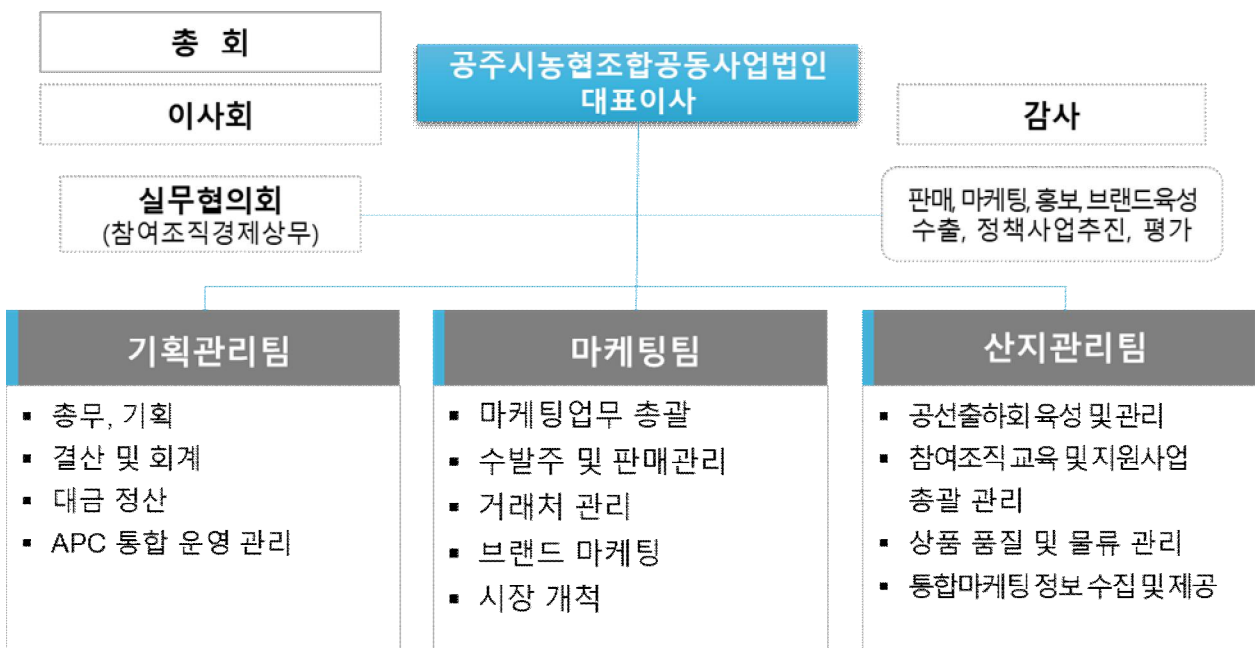

○ 공주시농협조합공동사업법인의 주요 활동

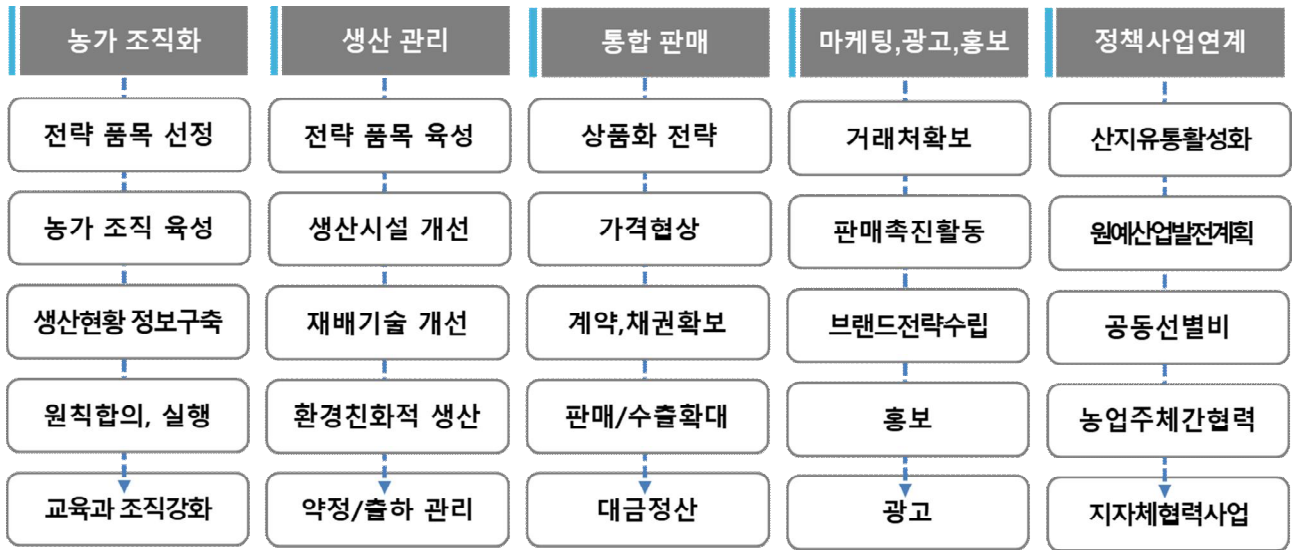

□ 산지유통혁신조직 및 산지통합마케팅조직의 참여조직

(단위: 백만원)

참여조직명	취급현황('21)		혁신/통합 조직출하('21)		혁신/통합조직명
	총취급액 (백만원)	주요 취급품목	출하금액 (백만원)	출하품목	
세종공무원예농협	33,231	오이, 마늘	6,253	오이, 배, 마늘, 복숭아	공주시연합사업단
우성농협	10,865	오이, 밤	3,811	오이, 밤	
이인농협	6,402	오이, 토마토	1,615	토마토, 밤	

*혁신/통합조직의 본사(주사무소)가 관외에 있을 수 있음

○ 농식품부 미선정 참여조직

참여조직명	취급현황('21)		혁신/통합 조직출하('21)		혁신/통합조직명
	총취급액 (백만원)	주요 취급품목	출하금액 (백만원)	출하품목	
공주농협	1,763	밤, 대파, 마늘	225	밤, 표고	공주시연합사업단
계룡농협	14,195	딸기, 느타리버섯, 깻잎	1,754	딸기, 표고, 밤	
사곡농협	5,369	밤, 양상추, 양파	2,947	밤, 수박, 마늘	
반포농협	2,211	대파, 만감, 수박	-	수박, 오이	
신평농협	7,617	방울토마토, 풋고추, 호박	1,953	토마토, 밤, 표고	
유구농협	2,224	표고버섯, 풋고추, 밤	714	표고, 밤, 배	
의당농협	3,781	밤, 표고버섯, 오이	325	밤, 표고, 오이	
정안농협	7,664	밤, 토마토, 오이	1,188	밤, 토마토, 오이	
탄천농협	2,369	수박, 밤, 오이	1,234	수박, 밤, 오이	

*통합마케팅조직에 참여하고 있으나 농식품부 참여조직 선정에서 탈락한 조직임

3.2. 기초생산자조직 현황

□ 농식품부 승인·선정 산지유통조직의 기초생산자조직 현황(2021년)

(단위: 호, ha, %)

품목명	산지유통조직명		기초생산자조직			지역 재배면적 (ha)(b)	조직화율 (면적비중) (%)(a/b)
	조직명 (혁신/통합조직)	참여조직	출하유형	조직원 수(호)	조직원 재배면적 합계(ha)(a)		
딸기	공주시연합사업단	이인농협	공선출하회	35	8.6	125	6.9
오이	공주시연합사업단	세종공주원예농협	공선출하회	34	25	117	21.4
		우성농협	공선출하회	44	33		28.3
토마토	공주시연합사업단	이인농협	공선출하회	19	7.0	44	15.9
양파	공주시연합사업단	이인농협	공선출하회	7	-	44	-
마늘	공주시연합사업단	세종공주원예농협	공동출하회	54	124	125	99.5
합계				193	198	455	43.5

○ 농식품부 승인·선정 외 기초생산자조직

품목명	산지유통조직명		기초생산자조직			지역 재배면적 (ha)(b)	조직화율 (면적비중) (%)(a/b)
	조직명 (혁신/통합조직)	참여조직	출하유형	조직원 수(호)	조직원 재배면적 합계(ha)(a)		
오이	정안농협	정안농협	공동출하회	18	-	117	-
밤	신평농협	신평농협	공동출하회	44	215	-	-
	사곡농협	사곡농협	공동출하회	45	800		-
딸기	계룡농협	계룡농협	공선출하회	42	20	125	16.0
표고	유구농협	유구농협	공선출하회	163	-	-	-
토마토	정안농협	정안농협	공선출하회	30	6.0	44	13.6
	신평농협	신평농협	공동출하회	39	20		45.5
풋고추	정안농협	정안농협	공동출하회	89	-	105	-
호박	정안농협	정안농협	공동출하회	43	-	39	-
양파	사곡농협	사곡농협	공선출하회	58	-	44	-
합계				571	1,061	474	-

*표고, 밤 : 임산물은 별도의 재배면적이 없음

*통합마케팅조직에 참여하고 있으나 농식품부 참여조직 선정에서 탈락한 조직임

- 각 조직별로 2027년까지 연차별 농가 조직화와 판매 위임 확대를 통해 생산유통혁신조직의 참여기초생산자조직으로 선정될 수 있도록 함.

3.3. 산지유통시설 현황

□ 정부관리 산지유통시설(APC) 현황(2021년)

(단위: m², 백만원, 톤)

운영자 (소유자)	설치 년도	시설규모(m ²)		투자금액 (백만원)	보조 사업	취급현황		취급품목 (대표 3개)	관리 카드
		부지	건물			금액	물량		
우성농협	2008	5,516	1,542	1,839	국비, 지방비	4,707	2,250	오이, 밤, 양파	○

○ 개선필요사항

- 오이 선별기의 경우 선별 능력을 100%(연간 2,250톤) 활용하고 있으나, 저온저장고의 경우 가동률이 저조하므로 저장 능력 활용 방안을 모색할 필요 있음.
- 품질관리, 출하관리·영농지도, 저온저장관리 등 담당 인력을 확보할 필요 있음.
- 주요 판매처는 도매시장(76%), 대형유통업체(24%)이며, 학교급식과 가공업체 등 다양한 판로를 확보할 필요 있음.

○ 정부관리 산지유통시설(APC) 처리능력

구분	처리능력		가동시간		저장능력			통합마케팅 출하율	비고
	시간당 (톤)	연간 (톤)	연간 (시간)	평균 (일시)	일시 (톤)	연간실적 (톤)	가동률 (%)		
우성농협	2.2	2,250	1,920	480	600	350	58	100%	오이

□ 지자체관리 산지유통시설(APC) 현황(2021년)

(단위: m², 백만원, 톤)

운영자 (소유자)	설치 년도	시설규모(m ²)		투자금액 (백만원)	보조 사업	취급현황		취급품목 (대표 3개)	관리 카드
		부지	건물			금액	물량		
동아농산(주)	1999	4,219	2,289	1,343	국비, 지방비	3,500	-	감자, 당근, 양파	X

*개별조직 APC

□ 기타 산지유통시설(APC) 현황(2021년)

(단위: m², 백만원, 톤)

운영자 (소유자)	설치 년도	시설규모(m ²)		투자금액 (백만원)	보조 사업	취급현황		취급품목 (대표 3개)	관리 카드
		부지	건물			금액	물량		
계룡농협	2011	8,824	1,206	860	지방비	21,239	-	딸기, 버섯, 깻잎	X
사곡농협	1999	440	660	556	국비, 지방비	3,500	1,500	밤, 은행, 양파	X
세종공주원협	2008	3,023	1,314	3,793	국비	27,904	-	배, 오이, 마늘	X
이인농협	2017	4,784	1,459	1,412	지방비	5,391	-	토마토, 딸기, 밤	X
정안농협	2016	2,330	2,462	965	지방비	8,252	-	토마토, 밤, 호박	X

*통합마케팅조직에 참여하고 있으나 농식품부 참여조직 선정에서 탈락한 조직의 APC

- 의당농협의 경우 현재 참여조직 탈락조직이나 금차 원예산업발전계획 수립을 계기로 통합마케팅에 적극적으로 참여하여 참여조직으로서의 자격을 취득하고, 양파의 농가 조직화, 상품화를 통해 농가 소득 향상에 기여하기 위한 APC 신축이 필요함.
- 아울러 단계적 APC의 스마트화를 위해 보완사업이 필요할 것으로 판단됨.

□ 산지공판장 현황(2021년)

(단위: m², 백만원, 톤)

소유자 (운영자)	설치 년도	시설규모(m ²)		중도매인 수	거래현황		주요 거래품목
		부지	건물		금액	물량	
공주농협	1957	1,570	-	13	1,261	1,340	과일류, 채소류

*도매시장은 제외

3.4. 마케팅 및 수급관리 현황

□ 원예농산물 공동브랜드 운영현황

구분	주요 내용	비고
운영현황	 <ul style="list-style-type: none"> - 공동브랜드명 : 고맏나루 - 브랜드 소유자 : 공주시장 - 등록번호 : 4011735220000 - 운영 조례 : 공주시 농특산물 공동상표 관리조례 <ul style="list-style-type: none"> ○ 공주시 농산물 공동브랜드 ‘고맏나루’는 공주를 상징하는 ‘곰나루’의 옛 표현인 ‘고마나루’와 공주시 농산물의 맛이 좋고 뛰어난을 상징하는 단어 ‘高맏(최상의 말)’의 합성어임. ○ 특허청에 1,123개 품목에 대하여 상표등록을 완료하였으며, 상표 사용 시 심의를 통하여 사용승인 및 상표관리를 하고 있음. ○ 공주시에서는 농·특산물을 홍보하고 판매하여 농가소득을 증대하고자 농·특산물 온라인 쇼핑몰 고맏나루 장터를 비영리 직거래장터 형태로 직접 운영하고 있음. ○ ‘고맏나루’ 공동브랜드 포장재 제작비 지원(’21) : 800백만원(시비 50%, 자부담 30%) 	
관리정책	<ul style="list-style-type: none"> ○ 사용대상, 절차, 방법, 품질관리, 홍보 및 교육지원 등에 대한 관리는 2009. 8. 3. 제정된 ‘공주시 농특산물 공동상표 관리조례’와 ‘공주시 농특산물 공동상표 관리조례 시행규칙’ 규정에 따라 운영하고 있음 ○ 사용 승인 신청 대상은 작목반, 법인 등 생산자 조직 및 단체이고, 사용기간은 승인일로부터 2년간으로 연장승인 신청에 의거 2년 단위로 연장승인 하고 있음 	

□ 원예농산물 수급관리 현황

구분	수급 불안정 요소	관리정책 현황
마늘	◦ 약정재배 물량을 제외하고는 대부분 농가 개별적으로 산지유통인 등을 통해 판매하기 때문에 수급불균형 대응 지난	◦ 전국단위 의무자조금 품목임
양파	◦ 최근 기후변화, 작황 등에 따른 생산 물량 예측 및 수급불균형 시 대응 지난	◦ 전국단위 의무자조금 품목임

*농식품부 수급관리 품목은 필수

*관리현황 : 정부 및/또는 지자체 관리정책(전국단위 품목 의무자조금은 제외)

□ 수출현황

(단위: 천 USD, 톤)

품목	수출	수출규모								합계		수출 대상국
		2018		2019		2020		2021		중량	금액	
		중량	금액	중량	금액	중량	금액	중량	금액			
합계		360	724	395	717	567	1,538	280	683	2,096	4,586	
밤	사곡농협, 공주금강(영농)	301	606	283	419	249	474	240	516	1,398	2,724	중국, 미국
딸기	베리베리 코리아(주)	3.0	35	13	125	4.0	40			20	200	캄보디아, 태국
마늘	-					280	901			280	901	미국
배	세종공주원협	22	48	59	131	30	99	37	107	199	478	대만
표고	-	1	3		9			3	50	5	69	대만, 싱가포르
복숭아	-		1	2	3					2	4	싱가포르, 베트남
토마토	-	31	23	38	30	2	2			183	140	중국, 미얀마
화훼류	그린가온(주), 거진	2	8			2	22		10	9	70	중국, 일본, 호주

*출처 : aT

- 공주시는 다양한 농산물을 수축하로 있으며, 특히 밤과 배는 중심으로 중국, 미국, 대만 등에 적극적으로 수출하고 있음.
- 밤은 사곡농협, 공주금강(영농)을 통해 최근 4년간 1,398톤, 2,724천USD를 수출했으며, 배는 세종공주원협을 통해 최근 4년간 199톤, 478천USD를 수출하였음.

4. 원예산업 혁신·환경친화 현황

□ 생산현황 정보화(2021년)

구분		생산현황 정보화 내용
생산현황 정보화	기본	▪ 생산자명, 재배지주소, 면적, 생산량, 소속 생산자조직
	중급	▪ 품종, 수량(과수), 단수, 출하물량, APC 선별 결과(또는 검품 결과)
	고급	▪ 영농지도사 지도결과, 정책지원 현황 등 관리
정보화 운영체계		▪ 연차별 데이터의 수집, 전달, 관리, 활용 체계 구축, 운영

(단위: ha, %)

전략품목	총면적(ha)	정보화면적(ha)	정보화율(%)	비고
오이	117	35.1	30.0	생산현황정보화(기본)
밤	6,958	348	5.0	생산현황정보화(기본)
딸기	125	12	9.6	생산현황정보화(기본)
수박	104	25	24.0	생산현황정보화(기본)
토마토	44	10	22.7	생산현황정보화(기본)
마늘	125	0	0.0	
양파	34	0	0.0	
표고	703	210	29.9	생산현황정보화(기본)
배	95	48	50.0	생산현황정보화(중급)
복숭아	100	15	15.0	생산현황정보화(기본)

*밤, 표고는 총생산량으로 정보화율 계상

□ 생산시설 스마트화(2021년 누적현황)

(단위: 개소, ha, %)

전략품목	스마트농장 수 (개소)	스마트농장 면적 (ha)	스마트비율(%) (전체면적 대비)	비고
시설채소	43	15.8	1.9	지역특화단지 육성 시설하우스 지원사업
시설채소	5	1.6	0.2	시설원예 현대화 사업
시설채소, 버섯류	8	4.6	0.6	농업에너지이용 효율화 지원사업
시설채소, 버섯류	2	1.3	0.2	ICT융복합 스마트팜 시설보급
시설원예 과수 노자채소	2	0.5	0.0	중소원예가족형스마트팜 보급지원사업
시설원예, 노지과수	1	1	0.1	스마트폰 자동제어시스템 구축사업

□ 산지유통시설 스마트화(2021년)

(단위: m², 백만원)

운영자 (소유자)	설치 년도	시설규모		취급액 (백만원)	주요시설장비	주요취급품목	스마트 단계
		부지	건물				
사곡농협	1999	440	660	3,500	집하선별포장, 세척 및 가공시설, 저온저장	밤, 은행, 양파	Level. 0
우성농협	2008	5,516	1,542	4,707	집하선별포장, 저온일반저장고, 예냉고	오이, 밤, 감자	Level. 0
세종공주원협	2008	3,022	1,314	19,882	집하선별포장, 저온저장, 자동랩밴딩	배, 오이, 마늘	Level. 1
계룡농협	2011	4,824	1,206	5,164	집하선별포장, 세척 및 가공시설, 저온저장, 일반저장	딸기, 버섯, 깻잎	Level. 0
정안농협	2016	979	2,462	8,253	집하선별포장, 저온저장, 일반저장	토마토, 밤, 호박	Level. 0
이인농협	2017	1,638	1,459	5,391	집하선별포장, 저온저장,	토마토, 딸기, 밤	Level. 0
동아농산(주)	1999	2,810	2,289	1,500	집하선별포장, 세척 및 가공시설,	감자, 당근, 양파	Level. 0

□ 환경친화적 원예산업

사업명		주요 추진현황	
생산 단계	토양개량제 (밀기울)지원	◦ 연작에 따른 병해 피해 경감 및 환경친화적 생산 지원	
	PLS대응지원	◦ PLS 대응 충해관리제 유기농업자재 지원으로 안전생산 인증 지원	
	담수지원 시범사업	◦ 담수를 활용하는 자연친화적 방법을 통해 재배 시설 내 연작장해 피해 예방과 작물의 고품질화 지원	

제 2 장. 원예산업정책 진단 : 성과 및 개선과제

2.1. 원예산업정책 성과

구분		주요 정책성과
생산	생산구조	<ul style="list-style-type: none"> 원예작물 생산의 영농기계화를 통한 노동력, 생산비 절감을 통한 농업경쟁력 확보 및 소득증대 도모, 영농의욕 고취 시설하우스 개선 및 생산시설 현대화로 안정적 생산기반 구축
	품목, 품종	<ul style="list-style-type: none"> 공주시 과수 품목 생산 지원으로 배, 복숭아 등 생산량 증가 <ul style="list-style-type: none"> - 배는 2017년 대비 82% 증가, 복숭아는 277% 증가 - 복숭아는 충남도 내 생산비중 42.2% 차지
	품질, 생산성	<ul style="list-style-type: none"> FTA, DDA 등 개방화에 대응하여 FTA과수기금사업을 통한 고품질시설현대화 추진, 명품화 자재지원 통한 경영비 절감, 고품질 과실 안정적 생산 공급 원예작물 신소재·신농법 영농지원으로 생산성 및 품질 향상
산지유통	산지유통조직	<ul style="list-style-type: none"> 공주시연합사업단 통합마케팅 220억 달성(2016년 102억 원 대비 116%↑) <ul style="list-style-type: none"> - 오이, 밤, 딸기, 마늘, 수박, 배 등 밤 연합사업 참여로 물량 규모화를 통한 시장에서의 경쟁력 우위 및 협상력 제고 <ul style="list-style-type: none"> - 지역농협 취급 금액 대비 연합사업단 점유 비율 44% - 밤 수매 평균가격 변동에 대비한 연합사업 실무협의회 개최
	기초생산자조직	<ul style="list-style-type: none"> 기초생산자조직 결성 및 운영 <ul style="list-style-type: none"> - 3개 농협, 10개 기초생산자조직(수박, 멜론, 밤, 표고 등) 발작물 주산지 중심으로 품질 경쟁력 및 생산혁신 역량 갖춘 조직화·규모화된 공동경영체 육성
	산지유통시설	<ul style="list-style-type: none"> 우성농협 오이, 밤, 양파 등 취급액 약 47억 <ul style="list-style-type: none"> - 오이 선별기 선별 능력 100% 활용(연 2,250톤)
	마케팅	<ul style="list-style-type: none"> 공주시 공동브랜드 ‘고맛나루’ 육성 운영으로 지역 농산물 인지도 확산 <ul style="list-style-type: none"> - 공동브랜드 활성화를 위한 참여 농가 포장재 지원 - 온라인몰 고맛나루장터 직접 운영 - 공주알밤 2020년 대한민국 대표 브랜드 대상, 딸기, 오이 등 국내외 고품질 인정 밤, 배 수출량 지속 증가 <ul style="list-style-type: none"> - 밤은 2018-2021 4년간 중국, 미국에 약 1,400톤(2,700천USD), 배는 대만에 약 200톤(500천USD) 수출
혁신	환경친화	<ul style="list-style-type: none"> 재생에너지 이용기술의 농업분야 적용을 통한 온실가스 감축 <ul style="list-style-type: none"> - 담수를 활용한 자연 친화적 방법으로 하우스 연작장해 피해 예방 농자재 가격 상승으로 인한 농가 경영비 부담 경감을 위한 에너지절감자재 지원 시설원예 토양개량제 지원을 통한 연작 병해 피해 경감

2.2. 원예산업정책 개선과제

구분		주요 개선과제
생산	생산구조	<ul style="list-style-type: none"> 고령화 및 농가 인원 감소로 인한 노동력 감소 대응 위하여 정보 및 기술교류, 전문화된 교육 진행 등 신규 진입농 유입 장려 노후 시설 및 장비 보완 통한 생산 기반 개선·보완
	품목, 품종	<ul style="list-style-type: none"> 전략 품목에 대하여 농가 조직화, 참여조직 취급 물량 확대, 참여조직의 공주조합 공동사업법인에 대한 출하위임을 향상을 통해 품목별 규모화 및 전문성 강화
	품질, 생산성	<ul style="list-style-type: none"> 전략 품목의 시설현대화와 더불어 스마트 시설 도입
산지유통	산지유통조직	<ul style="list-style-type: none"> 전략품목 생산자조직과 통합마케팅조직 간 연계성 강화 <ul style="list-style-type: none"> 참여조직간 역할분담과 협력시스템을 통해 취급 물량과 혁신조직 출하율을 향상하고, 마케팅과 물량 분산 역량을 강화하여 원예산업 활성화 주도 공주시와 공주조합공동사업법인 공동 주도로 거버넌스 운영을 확대하여 지역 농업 주체간 역할 분담과 협력을 유인하고, 생산자-참여조직-통합마케팅조직간 계열화 축진을 통해 수급관리 강화와 원예산업발전 동력 확보
	기초생산자조직	<ul style="list-style-type: none"> 전략 품목별 연간 농가 교육프로그램 운영을 통해 생산 기술을 혁신하고, 전략 품목에 대한 출하 위임을 확대하여 생산·유통 통합 강화 공동선별 및 정산 등 공동사업 정비 및 생산기반 지원
	산지유통시설	<ul style="list-style-type: none"> 적극적인 생산현황 정보화 구축 및 빅데이터 추진. 전략품목에 특화된 APC 자동화 설계 및 선별 정보 데이터화 등 스마트 유통체계 구축 기반 강화 APC의 디지털화를 통해 데이터 기반의 실시간 의사결정체계 구축과 생산 및 운영 효율화로 매출액 및 농가소득 증대에 기여
	마케팅	<ul style="list-style-type: none"> 전략품목의 품질관리 기반 공동브랜드 체계 및 홍보마케팅 역할 강화
혁신	정보화	<ul style="list-style-type: none"> 생산 농산물에 대한 전체적인 정보화 체계 구성 및 수준 향상 <ul style="list-style-type: none"> 생산자 정보, 품종 정보, 출하 정보, APC 선별 정보 등 중급 수준
	환경친화	<ul style="list-style-type: none"> 기후변화에 대응한 환경친화적 농자재 사용 및 농가 지원대책 강구 <ul style="list-style-type: none"> 환경친화적 생산(GAP·무농약·유기농 생산확대, 유기질 비료 보급 확대, 에너지절감, 수자원관리, 폐농자재 관리 등) 협의 환경친화적 유통(산지유통에서의 포장재 절약, 환경친화적 포장 자재 사용 확대, APC에서의 폐기량 축소, 통합 물류를 통한 탄소 배출 축소, 전기 에너지 절약 등) 협의

□ 세부목표

생산	유통	환경친화적
<p>전략 품목·품종 생산 계획 수립</p> <ul style="list-style-type: none"> • 재배면적, 생산량, 생산성, 품질 혁신 등 • 소비변화, 농가소득, 마케팅 전략 반영 <p>전략 품목·품종 생산 시설 생산 기술 개선</p> <ul style="list-style-type: none"> • 재배시설 현대화, 스마트팜 • 생산성·품질 향상, 생산비 절감기술개선, 스마트화, 부가치 창출 <p>전략 품목 생산조직 육성 및 생산정보 관리체계 구축</p> <ul style="list-style-type: none"> • 기초생산자조직원의 생산 현황 정보화(엑셀 DB→정보화체계구축) • 주체간 협력 구축, 공동 활용 	<p>전략품목 생산유통 조직 육성</p> <ul style="list-style-type: none"> • 품목 중심 생산유통 계열화 강화 • 단계적 생산유통혁신조직으로 전환 <p>산지유통시설의 스마트화 및 운영체계 개선</p> <ul style="list-style-type: none"> • 국비사업유치를 위한 통합마케팅 • 조직의 승인 및 등록 추진 • APC의 단계적 스마트화 추진 <p>전략 품목 수급 관리 및 위기 대응 계획 수립</p> <ul style="list-style-type: none"> • 수급관리 계획 수립 및 실행 강화 • 산지유통조직 협력 강화 	<p>환경친화적 생산 및 산지유통 추진</p> <ul style="list-style-type: none"> • 환경친화적 인증 농산물 확대 (에너지절감, 폐기물축소, 환경친화적 포장자재 확대 등) <p>정책사업 (국비) 성과조사 분석</p> <ul style="list-style-type: none"> • 계획기간 1개 이상 정책에 대한 데이터 수집 관리 • 5년차 상반기 종합분석결과 제출 <p>원예산업거버넌스 역량 강화</p> <ul style="list-style-type: none"> • 정책주체, 생산유통주체 간 책임성 기반 소통·협력 거버넌스 육성

□ SWOT 분석



	강점 (Strength)	약점 (Weakness)
	<ul style="list-style-type: none"> ▪ 풍부한 원예농산물 -농협취급액 : 977억원 ▪ 통합마케팅조직 성장 -(‘16)102억원→(‘21)220, 116.0% ↑ 	<ul style="list-style-type: none"> ▪ 산지유통조직 참여도 약화 -참여조직 탈락 다수 -통합마케팅 위임률 22.5% ▪ 농가조직화 지난 품목 다수 -밤, 마늘, 수박 등
기회요인 (Opportunity)	SO 전략	WO 전략
<ul style="list-style-type: none"> ▪ 조합공동사업법인 설립(2022) ▪ 도브랜드「오감」의직거래경쟁력 ▪ 스마트 APC 구축 정책 도입 ▪ 원예산업발전계획 수립 ▪ 관내전처리시설등 유통경로 다변화여건 	<ul style="list-style-type: none"> ▪ 통합마케팅 연계 생산지원 강화 -농가조직화, 통합판매 참여 시 생산지원 ▪ 전략 품목 통합마케팅 활성화 ▪ 『오감』참여확대→유통경로다변화 	<ul style="list-style-type: none"> ▪ 전략품목별 실천적 농가조직화 -품목별 연차별 조직화 교육프로그램 운영 -품목별 시단위 농가조직화 ▪ APC 확충 및 품목 전문화
위협요인 (Threaten)	ST 전략	WT 전략
<ul style="list-style-type: none"> ▪ 기후 변화·수급 및 가격 불안 ▪ 유통환경·소비트렌드 변화 ▪ 조합공동사업법인참여도와경영안정 	<ul style="list-style-type: none"> ▪ 품목별 생·산유통 연계강화→물량의 규모화, 시장 경쟁력 강화 ▪ 통합마케팅조직간 연계 마케팅으로 전략품목 시장경쟁력 강화 	<ul style="list-style-type: none"> ▪ 참여 조직 역할 강화 -전략품목의농가조직화의정물량출하위임 ▪ 정책지원방식 재편·공동판매중심 ▪ 주요 품목 수급관리 강화

□ 공주시 정책목표

구분	공주시 원예산업발전 전략 정책목표 (’23~’27년 연차별 목표)	2023 (a)	2024	2025	2026	2027 (b)	증감 (b-a)/ a	
생산 부문	전략품목	오이, 밤, 딸기, 수박, 토마토, 마늘, 양파, 표고, 배, 복숭아						
	생산계획(톤)	오이	18,329	18,421	18,605	18,791	18,979	3.5
		밤	6,610	6,346	6,155	6,032	5,972	-9.7
		딸기	2,733	2,870	3,071	3,285	3,581	31
		수박	4,576	4,599	4,645	4,691	4,738	3.5
		토마토	4,124	4,145	4,186	4,228	4,270	3.5
		마늘	1,514	1,522	1,537	1,552	1,568	3.5
		양파	2,390	2,700	3,078	3,509	4,071	70.4
		표고	707	700	693	686	679	-3.9
		배	2,227	2,272	2,340	2,434	2,555	14.7
		복숭아	1,316	1,474	1,680	1,915	2,203	67.4
	생산시설 및 생산기술 개선(ha) *시설+기술 면적 합계	오이	667	667	667	667	667	0.0
		밤	-	-	-	-	-	-
		딸기	37	37	37	37	37	0.0
		수박	667	667	667	667	667	0.0
		토마토	667	667	667	667	667	0.0
		마늘	667	667	667	667	667	0.0
		양파	37	37	37	37	37	0.0
		표고	-	-	-	-	-	-
		배	177	177	177	177	177	0.0
		복숭아	177	177	177	177	177	0.0
	생산정보 관리체계 구축(ha) *품목별 계획면적	오이	36	38	40	42	45	28.2
		밤	400	450	500	550	600	-
		딸기	12	13	15	20	25	108.3
		수박	25	25	25	25	38	52
		토마토	15	15	17	18	20	100
		마늘	10	12	13	14	15	-
		양파	5	8	9	9	10	-
		표고	210	215	215	220	220	-
		배	48	48	48	48	50	5.3
복숭아		14	14	15	15	14	-1.0	

구분	공주시 원예산업발전 전략 정책목표 (’23~’27년 연차별 목표)			2023 (a)	2024	2025	2026	2027 (b)	증감 (b-a)/ a	
유통 마케팅 부문	전략품목 생산자조직 육성	오이	조직화면적(ha)	141	148	169	175	184	19.2	
			조직화율(%)	70.4	73.8	80.5	83.2	87.3	24.1	
		밤	조직화생산량(t)	1,916	1,953	1,976	1,989	1,989	3.8	
			조직화율(%)	29.0	30.8	32.1	33.0	33.3	14.9	
		딸기	조직화면적(ha)	19	19	20	21	21	10.5	
			조직화율(%)	20.5	19.9	20.2	20.4	19.4	-5.5	
		수박	조직화면적(ha)	66	67	67	67	67	1.5	
			조직화율(%)	66.8	68.5	69.2	69.9	70.6	5.7	
		토마토	조직화면적(ha)	20	23	25	26	26	30.0	
			조직화율(%)	28.3	33.8	37.9	39.8	40.2	42.4	
		마늘	조직화면적(ha)	87	88	90	92	94	8.0	
			조직화율(%)	71.1	72.7	75.1	77.5	80.0	12.0	
		양파	조직화면적(ha)	28	31	36	39	42	48.4	
			조직화율(%)	66.4	71.4	79.3	83.8	85.9	29.4	
		표고	조직화생산량(t)	305	320	330	335	344	12.9	
			조직화율(%)	43.1	45.3	47.6	48.8	50.7	17.5	
	배	조직화면적(ha)	76	78	78	80	80	5.3		
		조직화율(%)	81.5	83.3	82.4	83.7	82.9	1.7		
	복숭아	조직화면적(ha)	20	33	50	65	70	250.0		
		조직화율(%)	19.1	29.8	42.2	50.7	49.7	159.8		
산지유통시설 스마트화 및 운영체계 개선			보완사업목표(개소수)	5	3	3	2	1	-	
*산지유통시설 운영체계 스마트화 추진계획			스마트화목표(개소수)	7	7	7	7	7	-	
전략품목·수급관리품목 수급관리 및 위기대응				○충청남도의 농산물가격안정사업 활용 위기관리 ○(장기계획) 기초생산자 육성 고도화를 통한 자발적 자조금 구성 대응체계 구축						
환경 친화적 신 부문	환경친화적 생산 및 산지유통 추진	GAP인증	(ha)	99	101	100	103	103	4.0	
			비중(%)	36	37	37	37	37		
	친환경인 증	(ha)	5	5	5	5	5	0.0		
		비중(%)	3	3	3	3	3			
	정책지원사업(국비) 성과 조사분석			FTA 기금 생산시설 현대화	3	3	3	3	3	전체 농가의 20%
	원예산업 거버넌스 역량강화(횃수)				2	2	2	2	2	-

□ 전략품목

(단위: ha, 톤, 백만원, %)

구분	기초지표(2021)					비고	
	재배면적 (ha)	생산량 (톤)	단수 (톤/10a)	생산액 (백만원)	생산액 비중(%)		
과일류	배	96	2,474	2.6	6,002	3.5	과수FTA 지원
	복숭아	100	1,196	1.2	4,430	2.6	과수FTA 지원
과채류	오이	117	18,238	15.6	61,685	36.0	
	딸기	125	4,303	3.4	31,341	18.3	
	수박	104	4,553	4.4	6,141	3.6	
	토마토	44	2,467	5.6	6,640	3.9	
채소류	마늘	125	1,744	1.4	5,581	3.3	
	양파	34	1,493	4.4	928	0.5	
기타	밤	-	6,958	-	16,488	9.6	
	표고	-	704	-	6,556	3.8	

*생산액 비중: 지역원예농산물(고구마, 감자 포함, 잡곡류·두류 등 제외) 생산액(또는 면적)에서 차지하는 비중

- 전략품목 선정 배경 : 품목별 관내 총생산량, 참여조직 취급량, 기초생산자조직 육성 정도, 지자체 및 생산자단체 육성 의지 등을 종합적으로 반영, 선정하여 거버넌스 협의를 거쳐 전략품목 선정
- 오이는 관내에서 가장 많이 생산되는 주력 품목으로 전략품목으로 육성하여 충남도내 천안시와 역할 분담과 협력체계 구축을 통해 시장교섭력을 강화하고자 함.
- 배는 참여조직 취급액과 APC를 통한 상품화율이 높아 통합마케팅조직 취급액은 적으나 향후 농가 조직화와 참여조직 역할 강화를 통해 전략품목으로 선정, 공주시 주력 품목으로 육성하고자 함.
- 복숭아는 참여조직과 통합마케팅조직 취급액이 매우 적으나, 재배 면적이 증가하고 있고 생산자와 농협조직의 참여의지가 높아 전략품목으로 육성하고자 함.
- 양파는 농협조직과 통합마케팅조직 취급액이 미미하나 양파 생산자들의 적극적인 참여 의지와 향후 의당농협의 APC신축 등의 여건을 참고하여 전략품목으로 적극 육성하고자 함.
- 밤은 공주시가 부여군에 이어 밤 생산 전국 2위의 생산지인 점과 농협을 중심으로 수매, 공동선별, 공동판매가 고도화되어있는 강점을 활용하여 전략품목으로 선정, 집중 육성으로 지리적표시제 전략과 연결하여 고맛나루 브랜드 가치를 향상하고 농가소득 증대에 기여하고자 함.

○ 전략품목 선정을 위한 기초자료 I (2021 현재)

(단위: 백만원, %)

구분	배	복숭아	딸기	수박	오이	토마토	마늘	양파	밤	표고버섯	기타	합계
공주	-	-	-	-	-	-	-	-	793	174	796	1,763
계룡	-	-	6,285	-	680	225	84	32	926	1,201	4,761	14,195
사곡	9	-	-	136	-	-	34	302	4,187	26	675	5,369
반포	-	-	-	309	13	-	-	-	-	-	1,889	2,211
신풍	-	-	-	18	-	2,677	-	-	799	91	4,032	7,617
우성	1	27	-	-	8,697	1	439	52	774	77	798	10,866
유구	25	-	-	-	-	-	-	53	376	870	900	2,224
의당	-	-	-	-	162	-	-	413	1,672	1,031	503	3,781
이인	-	-	1,581	-	2,841	1,135	-	112	580	-	153	6,403
정안	-	-	-	-	981	1,751	41	7	2,364	10	2,510	7,664
탄천	-	-	-	1,217	307	-	39	1	351	-	454	2,369
세종공주 원예농협	4,843	673	6	2,762	6,864	16	8,092	2	353	2,281	7,340	33,231
합계	4,878	700	7,872	4,441	20,544	5,805	8,729	974	13,175	5,762	24,812	97,692
연합 사업단	199	-	1,908	1,349	8,357	1,304	1,109	366	5,088	90	2,247	22,015
취급 비율	4.1	-	24.2	30.4	40.7	22.5	12.7	37.6	38.6	1.6	9.1	22.5

○ 전략품목 선정을 위한 기초자료 II (2021 현재)

- 품목별 관내 생산액, 참여조직 취급액, 통합마케팅조직 취급액 기준 선정



3.2. 원예산업 거버넌스

□ 원예산업 거버넌스

구분	주요내용	비고
명칭	○ 공주시 원예산업발전 정책협의회 및 생산협의회	
구성	○ 36명(위원장 : 공주시 농업기술센터 소장) ○ 정책위원회, 재배기술위원회, 유통위원회, 환경혁신위원회 등으로 구성·운영	
임무기능	○ 운영 목적 : 지자체 행정과 원예산업 주체들이 협력·협의 체계를 구축하여 지역 원예산업 정책의 기획, 소통, 조정, 점검·평가를 수행함으로써 정책사업의 개발, 추진, 성과 등을 개선 ○ 공동 역할 : 원예산업발전계획 수립 보고, 연차별 점검 결과 보고, 종합 평가 보고 등 ○ 위원회별 역할 - 정책위원회 : 생산·유통 연계성 강화를 위한 정책 재편, 신규 혁신 정책 개발, 위원회 간 조정 역할, 정책성과 평가 등에 대한 협의 - 재배기술위원회 : 관내 농산물의 생산혁신을 위한 품목별 재배기술교육, 전략 품목 선정 및 육성, 생산시설의 스마트화, 생산현황정보 관리 등에 대한 협의 - 유통위원회 : 스마트 APC 구축, 산지유통혁신조직 육성 및 지원, 수급 품목의 대응 방안 마련 등에 대한 협의 - 환경혁신위원회 : 환경친화적 생산(GAP·무농약·유기농 생산확대, 유기질 비료 보급 확대, 에너지절감, 수자원관리, 폐농자재 관리 등), 환경친화적 유통(산지유통에서의 포장재 절약, 환경친화적 포장 자재 사용 확대, APC에서의 폐기량 축소, 통합 물류를 통한 탄소 배출 축소, 전기 에너지 절약 등)에 대한 협의 - 조사연구 TF : 정책위원회 소관 TF로 주요 정책 선정, 성과 조사 분석 및 피드백 - 실무위원회 : 지자체와 통합마케팅조직으로 구성, 원예산업 거버넌스 운영 지원 - 기타 : 브랜드 조례 운영 및 관리는 기존 공주시에 구축되어있는 조직과 협력함.	
운영계획	○ 운영 기간 : 2023. 6월 ~ 2027. 6월 ○ 활동 주기 : 연 2회 - 실무위원회(통합마케팅조직 협의회와 연계 운영) : 분기 1회	
역량강화	○ 거버넌스 역량 강화 위한 교육·워크숍·견학 - 농협 물류센터, 생협 물류센터, 신선식품 풀필먼트 등 농산물 유통 현장 견학 ○ 원예산업발전계획 진도 점검 및 평가	
계획수립 관련	○ 원예산업발전계획 수립을 위한 협의(1차 회의) - 2022년 6월 7일(월), 14:00 ~ 16:00 / 공주시 농업기술센터 회의실 - 원예산업발전계획 수립 방향 논의 ○ 원예산업발전계획 수립을 위한 협의(2차 회의) - 2022년 8월 3일(수), 14:00 ~ 16:00 / 공주시 농업기술센터 세미나실 - 원예산업발전계획 전략품목 선정 협의	

□ 원예산업 거버넌스 조직도

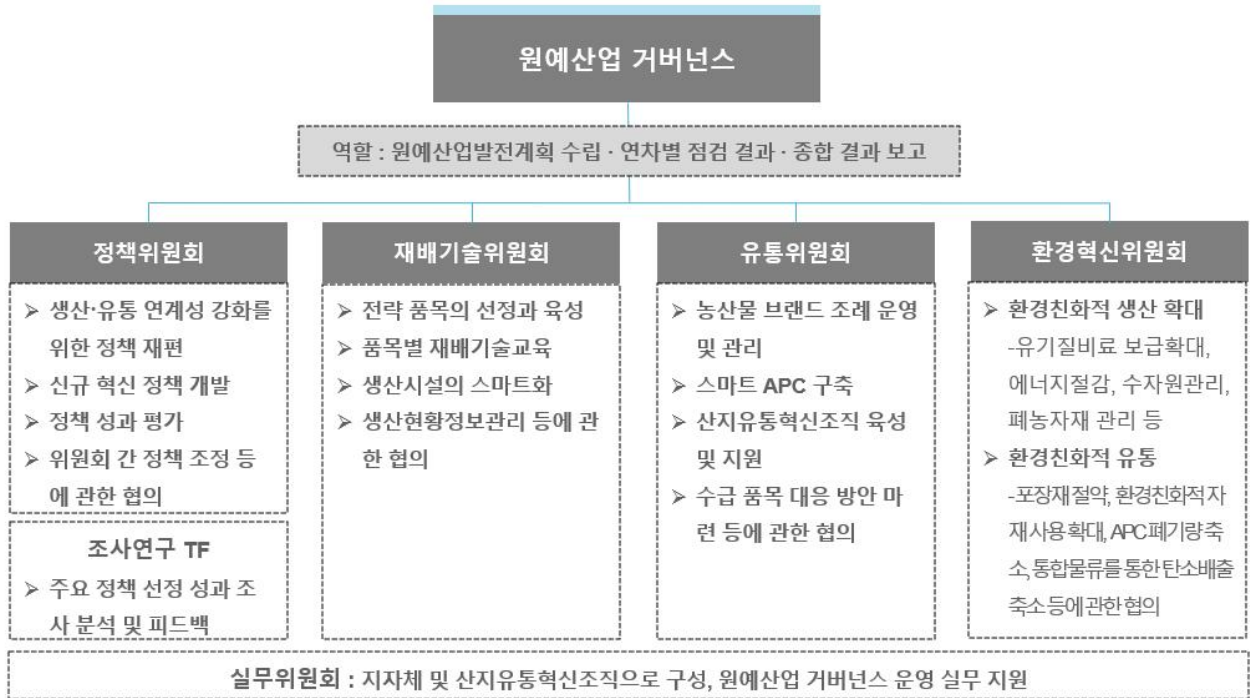

□ 원예산업 거버넌스(원예산업발전협의회) 위원 명단

구분	소속	직명	성명	비고
위원장	공주시 농업기술센터	농업기술센터소장	황의정	
정책위원회 (9)	공주시 농업기술센터	농업기술센터소장	황의정	
	공주농협	조합장	정종업	
	이인농협	조합장	최의근	
	탄천농협	조합장	윤홍중	
	계룡농협	조합장	유영근	
	정안농협	조합장	이경우	
	우성농협	조합장	이용식	
	사곡농협	조합장	이충우	
	신평농협	조합장	정운용	
	유구농협	조합장	강승석	
재배기술위원회 (9)	세종공주원예농협	조합장	박승문	
	농업기술센터, 생산지원부서	팀장	안영희	
	공선·공동출하회 회장	회장	노정섭	46명
	품목별 연구회, 협의회	회장	유병일	619명
		부회장	박길식	
		부회장	부회장	
		부회장	최동진	
사무국장	조선화			
감사	이상욱			

구분	소속	직명	성명	비고
		감사	황진용	
유통위원회 (10)	유통업무 관련 지자체 실무자	주무관	하정성	
	공주시농협조합공동법인	대표	이택문	
	공주농협	상무	정상혁	
	이인농협	과장	이남수	
	탄천농협	계장	이지형	
	계룡농협	차장	손종문	
	정안농협	상무	전항범	
	우성농협	과장	정치영	
	사곡농협	상무	정치호	
	신풍농협	상무	김지영	
	유구농협	상무	이성하	
	세종공주원예농협	소장	정승호	
환경혁신위원회 (8)	농촌지도사회	회장	이상권	
		부회장	유희열	
		부회장	박종욱	
		감사	고세근	
		감사	김수일	
		사무국장	조원진	
	농업기술센터 실무자	팀장	박상욱	
외부 전문가	토심바이오 대표	김태강		
-조사연구 TF	공주시 농업기술센터	팀장	박부화	
	유구읍	읍·면 담당자	김진영	
	이인면		구성희	
	탄천면		이우상	
	계룡면		배신철	
	의당면		박선아	
	정안면		김병재	
	우성면		강은하	
	사곡면		한봉구	
	신풍면		곽철선	
실무위원회	지자체유통담당	주무관	하정성	
	공주시농협조합공동법인	대표	이택문	
	공주농협	상무	정상혁	
	이인농협	과장	이남수	
	탄천농협	계장	이지형	
	계룡농협	차장	손종문	
	정안농협	상무	전항범	
	우성농협	과장	정치영	
	사곡농협	상무	정치호	
	신풍농협	상무	김지영	
	유구농협	상무	이성하	
	세종공주원예농협	소장	정승호	

제 4 장. 원예산업발전 세부계획

4.1. 생산부문 계획

4.1.1. 전략품목 생산계획

□ 전략품목 생산계획

(단위: ha, 톤, %)

전략품목	구분	2023(a)	2024	2025	2026	2027(b)	증감(b-a)/a
오이	재배면적(ha)	111	110	109	108	106	-4.5
	생산량(톤)	18,329	18,421	18,605	18,791	18,979	3.5
	단수(톤/10a)	16.5	16.7	17.1	17.4	17.9	8.4
밤	재배면적(ha)	-	-	-	-	-	-
	생산량(톤)	6,610	6,346	6,155	6,032	5,972	-9.7
	단수(톤/10a)	-	-	-	-	-	-
딸기	재배면적(ha)	93	95	99	103	108	16.1
	생산량(톤)	2,733	2,870	3,071	3,285	3,581	31.0
	단수(톤/10a)	2.9	3.0	3.1	3.2	3.3	12.8
수박	재배면적(ha)	99	98	97	96	95	-4.0
	생산량(톤)	4,576	4,599	4,645	4,691	4,738	3.5
	단수(톤/10a)	4.6	4.7	4.8	4.9	5.0	7.9
토마토	재배면적(ha)	71	68	66	65	65	-8.5
	생산량(톤)	4,124	4,145	4,186	4,228	4,270	3.5
	단수(톤/10a)	5.8	6.1	6.3	6.5	6.6	13.1
마늘	재배면적(ha)	122	121	120	119	118	-3.3
	생산량(톤)	1,514	1,522	1,537	1,552	1,568	3.6
	단수(톤/10a)	1.2	1.3	1.3	1.3	1.3	7.1
양파	재배면적(ha)	43	43	45	47	49	14.0
	생산량(톤)	2,390	2,700	3,078	3,509	4,071	70.3
	단수(톤/10a)	5.6	6.3	6.8	7.5	8.3	49.5
표고	재배면적(ha)	-	-	-	-	-	-
	생산량(톤)	707	700	693	686	679	-3.9
	단수(톤/10a)	-	-	-	-	-	-
배	재배면적(ha)	93	94	95	96	97	4.3
	생산량(톤)	2,227	2,272	2,340	2,434	2,555	14.7
	단수(톤/10a)	2.4	2.4	2.5	2.5	2.6	10.0
복숭아	재배면적(ha)	105	111	119	128	141	35.9
	생산량(톤)	1,316	1,474	1,680	1,915	2,203	67.3
	단수(톤/10a)	1.3	1.3	1.4	1.5	1.6	23.1

*전략품목 수가 많은 경우 부류별로 구분하여 수립

- 추진방향 및 전략 : 전략품목의 생산시설 지원을 기초생산자조직육성 및 통합마케팅 조직 참여와 연계 지원 방식으로 재편하여 생산·유통 연계 강화
- 기대효과 : 생산구조 및 시장환경 변화 대응, 전략 품목을 중심으로 전문화하여 공주시 원예농산물 경쟁력 강화

4.1.2. 재배시설 및 재배기술 개선계획

□ 전략품목 재배시설 개선계획

(단위 : ha, 대, %)

품목	계획사업	계획량	2022(a) (누적)	2023	2024	2025	2026	2027	2027(b) (누적)	증감 (b-a)/a
배, 복숭아	과수생산시설 현대화 지원, 과수명품화 육성사업, 과수재배농가 영농자재 지원사업	계획면적(ha)	-	140	140	140	140	140	788	-
		면적비중(%)	-	81.9	79.1	76.1	72.9	69.0	85.0	-
배, 복숭아	과수원예농가 농기계지원	대	-	10	10	10	10	10	50	-
전략 품목 공통	원예작물 생력화 장비 지원사업	대	-	50	50	50	50	50	250	-
전략 품목 공통	원예작물 신소재-산양법 영농지원사업	계획면적(ha)	-	37	37	37	37	37	185	-
		면적비중(%)	-	5.2	5.2	5.1	5.1	5.0	5.1	-
전략 품목 공통	원예특작현안 (시설원예 생산시설 보완)	식	-	1	1	1	1	1	5	-

*비가림시설 등 간이시설은 제외, *필요한 경우 품목 대신 부류 사용

*면적비중 : 해당품목 전체면적 대비 계획면적 비중

- 배, 복숭아는 과수생산시설 현대화 지원, 과수명품화육성사업 지원을 통해 고품질 재배 시설 개선

□ 전략품목 재배기술 개선 및 스마트화 계획

(단위 : ha, %)

품목	계획사업	계획량	2022(a) (누적)	2023	2024	2025	2026	2027	2027(b) (누적)	증감 (b-a)/a
오이, 수박	염류집적 시설하우스 담수지원 시범사업	동	-	25	25	25	25	25	125	-
마늘, 오이, 수박, 토마토	원예특작 지역맞춤형 사업	계획면적(ha)	-	630	630	630	630	630	3,150	-
		면적비중(%)	-	100.0	100.0	100.0	100.0	100.0	-	-
배, 복숭아	꽃가루 생산단지 조성	계획면적(ha)	-	1	1	1	1	1	5	-
		면적비중(%)	-	0.1	0.1	0.1	0.1	0.1	-	-

*필요한 경우 품목 대신 부류 사용

- 재배 기술 스마트화를 위한 교육 추진
 - 스마트팜 운영, 환경제어, 온실제어 및 스마트 환경 활용 재배기술 교육
- 꽃가루생산단지조성을 통해 노동력을 절감하고 결실안정 및 고품질 정형과 생산

4.1.3. 전략품목 생산현황 정보화 계획

□ 전략품목 생산현황 정보화 계획

(단위 : ha, t, %)

품목	구분	2022(a) (누적)	2023	2024	2025	2026	2027	2027(b) (누적)	증감 (b-a)/a
오이	계획면적(ha)	35	36	38	40	42	45	45	28.2
	면적비중(%)	30.0	32.4	34.5	36.7	38.9	42.5	42.5	41.5
밤	계획생산량	348	400	450	500	550	600	600	72.4
	생산량비중(%)	5.0	6.0	7.0	8.0	9.0	10.0	10.0	100.9
딸기	계획면적(ha)	12	12	13	15	20	25	25	108.3
	면적비중(%)	9.6	12.9	13.7	15.2	19.4	23.1	23.1	141.1
수박	계획면적(ha)	25	25	25	25	25	38	38	52
	면적비중(%)	24.0	25.3	25.5	25.8	26.0	40.0	40.0	66.4
토마토	계획면적(ha)	10	15	15	17	18	20	20	100
	면적비중(%)	22.7	21.1	22.1	25.8	27.7	30.8	30.8	35.4
마늘	계획면적(ha)	0	10	12	13	14	15	15	-
	면적비중(%)	0	8.2	9.9	10.8	11.8	12.7	12.7	-
양파	계획면적(ha)	0	5	8	9	9	10	10	-
	면적비중(%)	0	11.6	18.6	20.0	19.1	20.4	20.4	-
표고	계획생산량	210	210	215	215	220	220	220	4.8
	생산량비중(%)	29.9	29.7	30.7	31.0	32.1	32.4	32.4	8.5
배	계획면적(ha)	48	48	48	48	48	50	50	5.3
	면적비중(%)	50.0	51.6	51.1	50.5	50.0	51.5	51.5	3.1
복숭아	계획면적(ha)	15	15	16	18	19	20	20	33.3
	면적비중(%)	15.0	14.3	14.4	15.2	14.8	14.2	14.2	-1.0

*면적비중 : 해당품목 재배면적에서 차지하는 비중/ 밤, 버섯의 경우 생산량을 기준으로 비중 환산

□ 전략품목 생산현황 정보화 추진방안

- 전략품목 생산현황 정보화 전략 : 참여조직별 기초생산자조직을 통해 정보 구축

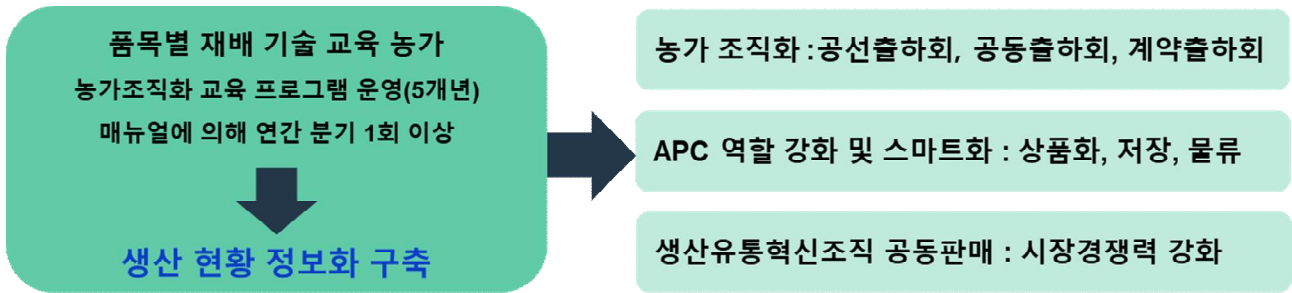

- 생산현황 정보화 수집
 - 산지유통조직(농협 및 농업법인) : 기초생산자조직 교육 및 평가회 시
 - 지자체(농업기술센터) : 농업기술교육 시
- 생산현황 정보 관리
 - 생산유통혁신조직 : 산지유통조직 및 지자체로부터 수집, 통합관리 및 업데이트, 지자체 보고
 - 지자체 : 생산유통혁신조직으로부터 수집, 통합관리

4.1.4. 생산부문 정책사업 계획

□ 국비사업

(단위 : ha, 개소, 백만원)

전략품목	정책사업명	구분	주요 내용						
배, 복숭아	과수생산시설 현대화 지원	사업목적	생산시설 현대화를 통한 고품질 과수 생산 및 재해 예방 등 과수산업 경쟁력 강화						
		지원대상	복숭아, 배 농가						
		추진방법	신청서류 검토 후 선정						
		연차별 사업량	단위	2023	2024	2025	2026	2027	계
			면적(ha)	10	10	10	10	10	50
		연차별 투자금액	계	300	300	300	300	300	1,500
			국비	60	60	60	60	60	300
지방비	90		90	90	90	90	450		
융자	-		-	-	-	-	-		
자부담	150	150	150	150	150	750			
배, 복숭아	과수 명품화 육성사업	사업목적	FTA, DDA 등 개방화에 대응 과수농가에 고품질의 농산물을 생산할 수 있는 명품화 자재 지원으로 경영비 절감 및 안정적인 과실생산 공급						
		지원대상	1,000㎡이상 과수를 재배하는 농가(작목반), 농업법인 등						
		추진방법	신청서류 검토 후 선정						
		연차별 사업량	단위	2023	2024	2025	2026	2027	계
			종	6	6	6	6	6	30
		연차별 투자금액	계	100	100	100	100	100	500
			국비	20	20	20	20	20	100
지방비	30		30	30	30	30	150		
융자	-		-	-	-	-	-		
자부담	50	50	50	50	50	250			
원예작물 공동	밭작물공동경영체 육성지원	사업목적	밭작물 주산지 중심으로 품질 경쟁력 및 생산혁신 역량을 갖춘 조직화·규모화된 공동경영체를 육성하고, 통합마케팅조직과 계열화를 통해 시장교섭력 확보 및 지역단위의 자율적 수급조절에 기여						
		지원대상	- 농업법인, 농협(지역·품목조합, 조합공동사업법인), 협동조합 - 신청 품목 총 취급액이 10억원 이상이고, 조직화 취급액이 3억원 이상인 경영체						
		추진방법	사업대상자 모집 공고에 따라 사업계획서 작성·제출						
		연차별 사업량	단위	2023	2024	2025	2026	2027	계
			식	-	1	1	-	-	2
		연차별 투자금액	계	-	1,500	8,500	-	-	10,000
			국비	-	750	4,250	-	-	5,000
지방비	-		600	3,400	-	-	4,000		
융자	-		-	-	-	-	-		
자부담	-	150	850	-	-	1,000			

□ 지방비사업

(단위 : ha, 개소, 백만원)

전략품목	정책사업명	구분	주요 내용						
원예작물 공통	원예작물 생력화 장비 지원사업	사업목적	원예작물 재배농가 생산안정을 위한 영농기계화, 농업경쟁력 확보						
		지원대상	공주시예 거주하는 원예특작 재배 농업경영체등록 농업인, 영농조합법인 등						
		추진방법	신청서류 검토 후 선정						
		연차별 사업량	단위	2023	2024	2025	2026	2027	계
			대	50	50	50	50	50	250
		연차별 투자금액	계	100	100	100	100	100	500
			도비	15	15	15	15	15	75
			시비	35	35	35	35	35	175
			융자	-	-	-	-	-	-
자부담	50		50	50	50	50	250		
오이, 수박	염류집적 시설하우스 담수지원 시범사업	사업목적	담수를 활용한 자연친화적 방법으로 하우스 연작장에 피해 예방						
		지원대상	공주시예 거주하는 수박·멜론 등 박과류 하우스 시설재배 농업인 등						
		추진방법	신청서류 검토 후 선정						
		연차별 사업량	단위	2023	2024	2025	2026	2027	계
			동	25	25	25	25	25	125
		연차별 투자금액	계	13	13	13	13	13	65
			도비	4	4	4	4	4	20
			시비	9	9	9	9	9	45
			융자	-	-	-	-	-	-
자부담	-		-	-	-	-	-		
배, 복숭아	과수재배농가 영농자재 지원사업	사업목적	기후변화에 능동적으로 대응할 수 있도록 과수농가 영농자재 지원						
		지원대상	과수 재배농가 또는 법인 등						
		추진방법	신청서류 검토 후 선정						
		연차별 사업량	단위	2023	2024	2025	2026	2027	계
			면적(ha)	120	120	120	120	120	600
		연차별 투자금액	계	550	550	550	550	550	2,750
			도비	-	-	-	-	-	-
			시비	275	275	275	275	275	1,375
			융자	-	-	-	-	-	-
자부담	275		275	275	275	275	1,375		
원예작물 공통	원예작물 신소재-신농법 영농지원사업	사업목적	농업분야 신기술, 생산성 및 품질 향상으로 농업 경쟁력 제고						
		지원대상	공주시예 거주하는 원예작물 재배농가(농업경영체등록)						
		추진방법	신청서류 검토 후 선정						
		연차별 사업량	단위	2023	2024	2025	2026	2027	계
			면적(ha)	37	37	37	37	37	185
		연차별 투자금액	계	73	73	73	73	73	365
			도비	11	11	11	11	11	55
			시비	26	26	26	26	26	130
			융자	-	-	-	-	-	-
자부담	37		37	37	37	37	185		

전략품목	정책사업명	구분	주요 내용						
마늘, 오이, 수박, 토마토	원예특작 지역맞춤형 사업	사업목적	농정현장 맞춤형사업으로 고품질·안전농산물 생산, 농가소득 증대						
		지원대상	공주시에 거주하는 원예특작 재배 농업경영체 등록 농업인, 영농조합법인 등(사업별 지원자격 추가표시)						
		추진방법	신청서류 검토 후 선정						
		연차별 사업량	단위	2023	2024	2025	2026	2027	계
			면적(ha)	280	280	280	280	280	1,400
			면적(ha)	350	350	350	350	350	1,750
		연차별 투자금액	대	700	700	700	700	700	3,500
			계	966	966	966	966	966	4,830
			도비	242	242	242	242	242	1,210
			시비	242	242	242	242	242	1,210
융자	-		-	-	-	-	-		
자부담	483	483	483	483	483	2,415			
원예작물 공통	원예특작 현안 (시설원예 생산시설보완) 사업	사업목적	노후화된 시설하우스 개선 비용 지원으로 안정적인 생산기반 구축						
		지원대상	공주시에 거주하는 시설원예 농업경영체등록 농업인						
		추진방법	신청서류 검토 후 선정						
		연차별 사업량	단위	2023	2024	2025	2026	2027	계
			식	1	1	1	1	1	5
		연차별 투자금액	계	356	356	356	356	356	356
			도비	89	89	89	89	89	445
			시비	89	89	89	89	89	445
			융자	-	-	-	-	-	-
			자부담	178	178	178	178	178	890
배, 복숭아	과수원예농가 농기계 지원	사업목적	과수농가 고품질농산물 생산을 위한 기계화영농으로 안정적 과실생산기반 구축 도모						
		지원대상	배, 복숭아 재배농가 또는 법인 등						
		추진방법	신청서류 검토 후 선정						
		연차별 사업량	단위	2023	2024	2025	2026	2027	계
			대	10	10	10	10	10	50
		연차별 투자금액	계	70	70	70	70	70	350
			도비	10	10	10	10	10	50
			시비	25	25	25	25	25	125
			융자	-	-	-	-	-	-
			자부담	35	35	35	35	35	175
배, 복숭아	과원규모화 사업	사업목적	과원 매매·임대차를 통해 과수전업농육성대상자 등의 과원규모를 확대하고 과원을 집단화함으로써 경쟁력 및 개방 적응력 제고						
		지원대상	관내 농산물 생산 농업인·농업법인·생산자단체(기초생산자조직 우선)						
		추진방법	지원계획 대상자 공모 후 선정						
		연차별 사업량	단위	2023	2024	2025	2026	2027	계
			면적(ha)	3	3	3	3	3	15
		연차별 투자금액	계	20	20	20	20	20	100
			도비	3	3	3	3	3	15
			시비	7	7	7	7	7	35
			융자	-	-	-	-	-	-
			자부담	10	10	10	10	10	50

전략품목	정책사업명	구분	주요 내용						
배, 복숭아	꽃가루 생산단지 조성 (과수 꽃가루 은행 운영)	사업목적	과수농가의 인공수분용 꽃가루 활력검사 및 꽃가루 채취 서비스 제공으로 노동력을 절감하고, 인공수분을 통한 결실안정 및 고품질 정형과 생산으로 경쟁력 제고						
		지원대상	관내 과수(사과,배) 농가						
		추진방법	신청 서류 검토 후 선정						
		연차별 사업량	단위	2023	2024	2025	2026	2027	계
			점	330	330	330	330	330	1,650
		연차별 투자금액	계	9	9	9	9	9	46
			도비	-	-	-	-	-	-
			군비	9	9	9	9	9	46
			융자	-	-	-	-	-	-
			자부담	-	-	-	-	-	-

4.2. 유통·마케팅부문 계획

4.2.1. 생산유통혁신조직 육성 계획

□ 약정출하 생산·유통조직 육성 계획

(단위: 호, ha, t, 백만원, %)

전략 품목	공주시농협조합공동법인	약정출하 기초생산자조직(조직원 농가수, 재배면적)												
		2023		2024		2025		2026		2027		증감(%)		
		호	ha	호	ha	호	ha	호	ha	호	ha	호	ha	
오이	우성농협	공선출하	46	34	50	35	50	35	50	35	50	35	8.7	2.9
		(생산량)	800		888		888		888		1,000		25.0	
		(생산액)	2,706		3,003		3,003		3,003		3,332		25.0	
	세종공주 원예농협	공선출하	35	26	36	27	36	27	36	27	38	27	8.6	3.8
		(생산량)	910		1,010		1,030		1,040		1,086		19.3	
		(생산액)	3,078		3,416		3,484		3,517		3,673		19.3	
	이인농협	공선출하	44	14	44	14	43	14	43	14	42	13	-4.5	-7.1
		(생산량)	540		540		280		280		280		-48.1	
		(생산액)	1,826		1,826		947		947		947		-48.1	
	탄천농협	공선출하	16	4	18	5	20	6	23	7	27	9	68.8	125.0
		(생산량)	102		110		118		124		135		32.4	
		(생산액)	345		372		399		419		457		32.4	
	정안농협	공선출하					20	6	23	7	27	9	35.0	50.0
		(생산량)					92		130		160		73.9	
		(생산액)					311		440		541		73.9	
계		141	78	148	81	169	88	175	90	184	93	30.5	19.2	
면적비중(조직화율)		-	70.4	-	73.8	-	80.5	-	83.2	-	87.3	-	24.1	
(총 목표 생산량)		2,352		2,548		2,408		2,462		2,661		13.1		
(총 목표 생산액)		7,955		8,618		8,144		8,327		9,000		13.1		
밤	사곡농협	계약매취	170	800	175	810	180	820	190	850	200	1,000	17.6	25.0
		(생산량)	650		670		690		700		700		7.7	
		(생산액)	1,635		1,685		1,735		1,760		1,760		7.7	
	정안농협	계약매취	16	290	17	291	18	295	18	295	18	295	12.5	1.7
		(생산량)	170		172		177		177		177		4.1	
		(생산액)	427		433		445		445		445		4.1	
	공주농협	계약매취	189	173	190	175	193	178	195	180	197	198	4.2	14.5
		(생산량)	130		133		137		140		140		7.7	
		(생산액)	327		334		345		352		352		7.7	

전략 품목	공주시농협조합공동법인	약정출하 기초생산자조직(조직원 농가수, 재배면적)												
		2023		2024		2025		2026		2027		증감(%)		
		호	ha	호	ha	호	ha	호	ha	호	ha	호	ha	
유구농협	계약매취	110	80	110	80	110	80	105	75	105	75	-4.5	-6.3	
	(생산량)	50		55		55		55		55		10.0		
	(생산액)	126		138		138		138		138		10.0		
탄천농협	계약매취	105	140	106	144	107	147	110	150	112	156	6.7	11.4	
	(생산량)	56		58		60		65		65		16.1		
	(생산액)	141		146		151		163		163		16.1		
계룡농협	계약매취	100	150	110	150	120	160	120	170	130	180	30.0	20.0	
	(생산량)	110		110		110		110		110		0.0		
	(생산액)	277		277		277		277		277		0.0		
이인농협	계약매취	90	110	85	100	85	100	85	100	85	100	-5.6	-9.1	
	(생산량)	100		90		82		82		82		-18.5		
	(생산액)	251		226		205		205		205		-18.5		
신평농협	계약매취	235	217	240	219	245	223	250	227	260	229	10.6	5.5	
	(생산량)	170		180		190		190		190		11.8		
	(생산액)	427		453		478		478		478		11.8		
우성농협	계약매취	220	560	220	560	220	560	220	560	220	560	0.0	0.0	
	(생산량)	140		140		130		125		120		-14.3		
	(생산액)	352		352		327		314		302		-14.3		
의당농협	계약매취	250	200	260	205	270	210	280	215	290	220	16.0	10.0	
	(생산량)	340		345		345		345		350		2.9		
	(생산액)	855		868		868		868		880		2.9		
계		1,485	2,720	1,513	2,734	1,548	2,773	1,573	2,822	1,617	3,013	8.9	10.8	
생산비중(조직화율)		-	29.0	-	30.8	-	32.1	-	33.0	-	33.3	-	14.9	
(총 목표 생산량)		1,916		1,953		1,976		1,989		1,989		3.8		
(총 목표 생산액)		4,818		4,911		4,968		5,000		5,000		3.8		
딸기	계룡농협	공선출하	17	8	17	8	17	8	17	8	16	8	-5.9	0.0
		(생산량)	222		222		222		222		222		0.0	
		(생산액)	1,613		1,613		1,613		1,613		1,613		0.0	
	이인농협	공선출하	35	11	35	11	35	12	32	13	32	13	-8.6	18.2
		(생산량)	288		288		288		259		259		-10.1	
		(생산액)	2,098		2,098		2,098		1,887		1,887		-10.1	
	계		52	19	52	19	52	20	49	21	48	21	-7.7	10.5
	생산비중(조직화율)		-	20.5	-	19.9	-	20.2	-	20.4	-	19.4	-	-5.5
(총 목표 생산량)		510		510		510		481		481		-5.7		
(총 목표 생산액)		3,711		3,711		3,711		3,500		3,500		-5.7		

전략 품목	공주시농협조합공동법인	약정출하 기초생산자조직(조직원 농가수, 재배면적)												
		2023		2024		2025		2026		2027		증감(%)		
		호	ha	호	ha	호	ha	호	ha	호	ha	호	ha	
수박	탄천농협	공선출하	25	40	27	41	29	41	32	41	35	41	40.0	2.5
		(생산량)	1,530		1,550		1,570		1,580		1,590		3.9	
		(생산액)	2,064		2,091		2,118		2,131		2,145		3.9	
	사곡농협	공선출하	5	10	6	10	6	10	6	10	6	10	20.0	-5.0
		(생산량)	390		390		380		380		380		-2.6	
		(생산액)	526		526		513		513		513		-2.6	
	신평농협	공선출하	35	10	35	10	35	10	40	10	40	10	14.3	-5.0
		(생산량)	403		393		383		383		383		-5.0	
		(생산액)	544		530		517		517		517		-5.0	
	유구농협	공선출하	12	6	12	6	12	6	12	6	12	6	0.0	0.0
		(생산량)	242		242		242		242		242		0.0	
		(생산액)	326		326		326		326		326		0.0	
	계		77	66	80	67	82	67	90	67	93	67	20.8	1.5
면적비중(조직화율)		-	66.8	-	68.5	-	69.2	-	69.9	-	70.6	-	5.7	
(총 목표 생산량)		2,565		2,575		2,575		2,585		2,595		1.2		
(총 목표 생산액)		3,460		3,473		3,473		3,487		3,500		1.2		
토마토	정안농협	공선출하	18	6	23	8	28	10	28	10	28	10	55.6	66.7
		(생산량)	374		499		510		520		530		41.7	
		(생산액)	1,007		1,343		1,373		1,400		1,427		41.7	
	이안농협	공선출하	19	7	19	7	18	7	18	7	18	7	-5.3	0.0
		(생산량)	330		330		330		330		330		0.0	
		(생산액)	888		888		888		888		888		0.0	
	신평농협	공선출하	28	6	30	7	33	7	36	8	40	8	42.9	33.3
		(생산량)	324		340		360		370		379		16.8	
		(생산액)	872		915		969		996		1,019		16.8	
	우성농협	공선출하	10	1	10	1	10	1	10	1	10	1	0.0	0.0
		(생산량)	62		62		62		62		62		0.0	
		(생산액)	167		167		167		167		167		0.0	
	계		75	20	82	23	89	25	92	26	96	26	28.0	30.0
생산비중(조직화율)		-	28.3	-	33.8	-	37.9	-	39.8	-	40.2	-	42.4	
(총 목표 생산량)		1,090		1,231		1,262		1,282		1,301		19.3		
(총 목표 생산액)		2,934		3,313		3,397		3,451		3,500		19.3		

전략 품목	공주시농협조합공동법인		약정출하 기초생산자조직(조직원 농가수, 재배면적)											
			2023		2024		2025		2026		2027		증감(%)	
			호	ha	호	ha	호	ha	호	ha	호	ha	호	ha
마늘	세종공주 원예농협	공선출하	55	87	56	88	57	90	57	92	59	94	7.3	8.0
		(생산량)	758		760		765		770		782		3.1	
		(생산액)	2,425		2,432		2,448		2,464		2,500		3.1	
	계		55	87	56	88	57	90	57	92	59	94	7.3	8.0
	면적비중(조직화율)		-	71.1	-	72.7	-	75.1	-	77.5	-	80.0	-	12
	(총 목표 생산량)		758		760		765		770		782		3.1	
	(총 목표 생산액)		2,425		2,432		2,448		2,464		2,500		3.1	
양파	의당농협	공선출하	13	5	15	6	17	7	19	8	21	8	61.5	60.0
		(생산량)	537		645		752		856		856		59.4	
		(생산액)	334		401		467		532		532		59.4	
	공주농협	공선출하	70	10	75	11	80	13	85	14	90	15	28.6	50.0
		(생산량)	1,075		1,182		1,343		1,360		1,365		27.0	
		(생산액)	668		735		835		845		849		27.0	
	사곡농협	공선출하	25	10	25	11	25	13	25	14	25	15	0.0	50.0
		(생산량)	1,075		1,182		1,397		1,450		1,470		36.7	
		(생산액)	668		735		868		901		914		36.7	
	이인농협	공선출하	7	3	7	3	8	3	8	3	8	4	14.3	21.2
		(생산량)	355		322		322		322		330		-7.0	
		(생산액)	221		200		200		200		205		-7.0	
	계		115	28	122	31	130	36	137	39	144	42	25.2	48.4
면적비중(조직화율)		-	66.4	-	71.4	-	79.3	-	83.8	-	85.9	-	29.4	
(총 목표 생산량)		3,042		3,331		3,814		3,988		4,021		32.2		
(총 목표 생산액)		1,891		2,071		2,371		2,479		2,500		32.2		
표고	유구농협	공선출하	2	2	2	2	2	2	2	2	2	2	0.0	0.0
		(생산량)	50		60		60		65		65		30.0	
		(생산액)	363		436		436		472		472		30.0	
	의당농협	공선출하	3	2	3	2	4	3	4	3	5	4	66.7	100.0
		(생산량)	90		90		100		100		109		21.3	
		(생산액)	654		654		726		726		793		21.3	
	계룡농협	공선출하	13	4	15	5	15	5	17	5	20	5	53.8	16.3
		(생산량)	165		170		170		170		170		3.0	
		(생산액)	1,198		1,235		1,235		1,235		1,235		3.0	
	계		18	8	20	8	21	9	23	9	27	11	50.0	34.6
생산비중(조직화율)		-	43.1	-	45.3	-	47.6	-	48.8	-	50.7	-	17.5	
(총 목표 생산량)		305		320		330		335		344		12.9		
(총 목표 생산액)		2,215		2,324		2,397		2,433		2,500		12.9		

전략 품목	공주시농협조합공동법인		약정출하 기초생산자조직(조직원 농가수, 재배면적)											
			2023		2024		2025		2026		2027		증감(%)	
			호	ha	호	ha	호	ha	호	ha	호	ha	호	ha
배	세종공주 원예농협	공선출하	16	76	18	78	20	78	21	80	22	80	37.5	5.3
		(생산량)	1,790		1,837		1,884		2,002		2,061		15.1	
		(생산액)	4,343		4,457		4,571		4,858		5,000		15.1	
	계		16	76	18	78	20	78	21	80	22	80	37.5	5.3
	생산비중(조직화율)		-	81.5	-	83.3	-	82.4	-	83.7	-	82.9	-	1.7
	(총 목표 생산량)		1,790		1,837		1,884		2,002		2,061		15.1	
	(총 목표 생산액)		4,343		4,457		4,571		4,858		5,000		15.1	
복숭아	세종공주 원예농협	공선출하	20	20	24	33	26	50	28	65	59	70	195.0	250.0
		(생산량)	410		596		801		941		1,350		229.3	
		(생산액)	1,518		2,207		2,966		3,485		5,000		229.3	
	계		20	20	24	33	26	50	28	65	59	70	195.0	250.0
	면적비중(조직화율)		-	19.1	-	29.8	-	42.2	-	50.7	-	49.7	-	159.8
	(총 목표 생산량)		410		596		801		941		1,350		229.3	
	(총 목표 생산액)		1,518		2,207		2,966		3,485		5,000		229.3	

*면적비중 : 해당 품목의 지자체내 총재배면적 대비 비중

○ 공주시농협조합공동사업법인(지역연합형)의 취급 품목 전문화 방향

	2021년	2027년
구분	통합마케팅조직	생산유통혁신조직 2형
전문 품목	오이, 밤, 토마토, 딸기, 마늘, 양파(6품목)	오이, 밤, 딸기, 수박, 토마토, 마늘, 양파, 표고, 배, 복숭아(10품목)
기초생산자 조직	<ul style="list-style-type: none"> ○ 오이 : 2개 조직(62호, 21ha) ○ 밤 : 2개 조직(99호) ○ 딸기 : 2개조직(54호, 4ha) ○ 토마토 : 3개 조직(95호, 18ha) ○ 마늘 : 1개조직(67호, 21ha) ○ 양파 : 1개조직(58호, 35ha) 	 <ul style="list-style-type: none"> ○ 오이 : 5개 조직(184호, 87ha) ○ 밤 : 10개 조직(1,617호) ○ 딸기 : 2개조직(48호, 24ha) ○ 수박 : 4개조직(93호, 66ha) ○ 토마토 : 2개 조직(96호, 26ha) ○ 마늘 : 1개조직(59호, 94ha) ○ 양파 : 4개조직(144호, 42ha) ○ 표고 : 3개조직(27호) ○ 배 : 1개조직(22호, 80ha) ○ 복숭아 : 1개조직(59호, 70ha)
참여조직	(2021) 3개 조직 : 세종공주원예농협, 우성농협, 이인농협 (2027) 8개 조직 : 공주농협, 계룡농협, 사곡농협, 반포농협, 신평농협, 유구농협, 이인농협, 의당농협, 정안농협, 탄천농협	
품목 전문화 방향	<ul style="list-style-type: none"> ○ 취급 품목 전문화 방향 : 거버넌스를 통해 결정한 전략 품목에 대하여 농가 조직화, 참여조직 취급 물량 확대, 참여조직의 공주농협조합공동사업법인에 대한 출하위임을 향상 통해 품목별 규모화 및 전문성 강화 ○ 농가 조직화 : 전략 품목별 연간 농가 교육프로그램 운영을 통해 생산기술을 혁신하고, 전략 품목에 대한 출하 위임을 확대하여 생산·유통 통합 강화 ○ APC 스마트화 : 적극적 생산현황정보 구축을 통해 참여조직별 APC 스마트화 수준을 높여 운영을 효율화하고, 품목 전문 APC에 대한 MES 시스템 도입 ○ 품목별 판매 역량 강화 : 물량의 규모화와 시장 및 소비트렌드 분석을 기반으로 전략적 판매를 추진하고, 충남도내 지역연합조직과의 연대와 협력을 통해 산지 주도력 강화 ○ 역할분담과 협력시스템 구축 : 공주농협조합공동사업법인 주관 자체 평가회·워크숍 개최를 통해 참여조직간 역할분담과 협력시스템을 통해 취급 물량과 혁신조직 출하율을 향상하고, 마케팅과 물량 분산 역량을 강화하여 원예산업 활성화 주도 ○ 원예산업 거버넌스 강화 : 공주시와 공주농협조합공동사업법인 공동 주도로 거버넌스 운영을 확대하여 지역 농업 주체간 역할 분담과 협력을 유인하고 생산자-참여조직-통합 마케팅조직간 계열화 촉진을 통해 수급관리 강화와 원예산업발전 동력 확보 	

- 공주시농협조합공동사업법인은 2022년 4월 농협경제지주 공주시연합사업단에서 공주시농협조합공동사업법인으로 전환하였으며, 2023년 2월 생산유통혁신조직(2형)으로 등록하여 2024년부터 적용받을 예정임

4.2.2. 산지유통시설 운영·관리 개선 계획

□ 산지유통시설 보완·현대화 계획

(단위: 백만원)

추진조직명	APC 취급품목	추진 유형	APC 유형	관리 유형	추진년도					사업비 (백만원)
					23	24	25	26	27	
사곡농협	밤, 양파, 양배추, 수박	보완	일반	지자체	-	500	-	-	-	500
세종공주원예농협	오이, 마늘, 배, 복숭아, 수박	보완	일반	지자체	-	150	850	500	500	2,000
우성농협	밤, 오이, 양파	보완	일반	정부	110	-	15	-	-	125
의당농협	양파	보완	일반	지자체	-	1,000	-	-	-	1,000
이인농협	밤, 토마토, 딸기, 오이	보완	일반	지자체	-	-	500	-	-	500
정안농협	밤, 오이, 토마토	보완	일반	지자체	600	-	-	-	-	600

- 밤, 배, 오이, 토마토, 복숭아 등 전략품목 상품 경쟁력 확보를 위한 APC 시설 보완 예정
- 양파 상품 경쟁력 확보를 위한 살균 시설, 자동포장기 및 저온 유통체계 구축을 위한 저장시설 등 APC 보완 예정

□ 산지유통시설 운영체계 스마트화 추진계획

(단위: m², 백만원)

운영자 (소유자)	설치 년도	시설규모		취급액 (백만원)	주요취급품목 주요장비시설	스마트 추진		
		부지	건물			기간	현재 수준	목표 수준
사곡농협	1999	440	660	556	밤, 은행, 양파 집하선별포장장, 선별기, 포장기, 저온저장고	현재 ~ 2027	level 0	level 1
우성농협	2008	5,516	1,542	1,839	오이, 밤, 감자, 양파 집하선별포장장, 선별기, 포장기, 예냉고, 저온저장고	현재 ~ 2027	level 0	level 1
세종공주 원예농협	2008	3,023	1,314	3,793	배, 오이, 마늘, 복숭아 집하선별포장장, 선별기, 포장기, 저온저장고	현재 ~ 2027	level 1	level 2
계룡농협	2011	8,824	1,206	860	딸기, 버섯, 깻잎 집하선별포장장, 선별기, 포장기, 저온저장고, 일반저장고	현재 ~ 2027	level 0	level 1
이인농협	2017	4,784	1,459	1,412	토마토, 딸기, 밤, 오이 집하선별포장장, 선별기, 포장기, 저온저장고	현재 ~ 2027	level 0	level 1
정안농협	2016	2,330	2,462	965	토마토, 밤, 호박, 오이 집하선별포장장, 선별기, 포장기, 저온저장고	현재 ~ 2027	level 0	level 1
동아농산(주)	1999	2,810	2,289	1,500	감자, 당근, 양파 집하선별포장, 세척 및 가공시설, 저온저장고	현재 ~ 2027	level 0	level 1

4.2.3. 수급관리 및 위기대응 계획

대상품목	수급관리 및 위기관리 계획	비고
마늘	○ 채소가격안정제에 기초생산자단체와 참여조직의 참여를 확대하고 촉진하여 수급관리 강화	
	○ 의무자조금에 대한 이해 확산과 참여 안내를 통해 사전적 수급관리 체계 구축 지원	
딸기	○ 충청남도 유통형 자조금 참여를 통해 품질관리와 수급조절 강화	
오이	○ 적극적인 수급 품목은 아니나, 시장 기준가격보다 20%이상 가격 하락시 기초 생산자조직, 통합마케팅조직 및 원예산업거버넌스에서의 협의를 거쳐 충청남도 「농산물가격안정사업」 신청과 공주시 자체 예산 편성을 통해 차액의 80% 지원 추진 ○ 장기적으로는 기초생산자조직 육성 고도화 시 생산자조직·통합마케팅조직 간 협의를 거쳐 자발적 자조금 조성을 통해 위기 대응체계 구축(향후 의무자조금 출범 시 연계 추진)	
토마토 멜론	○ 충청남도 「농산물가격안정사업」을 통해 수입 증가, 소비감소, 기후 여건 등으로 인한 농산물 가격 하락과 생산비 증가로 인한 경영 불안정에 대응해 나갈 수 있는 농업 경영안정시스템 구축 지원	

4.2.4. 수출계획[지자체 자율]

품목	수출유통조직	수출대상국	수출계획(백만원)					비고
			23	24	25	26	27	
밤	사곡농협, 공주금강(영)	중국, 미국	450	460	470	480	500	
배	세종공주원협	대만	80	85	90	95	100	

- 비관세장벽 해소 지원을 통해 수출 거래처 확보
- 수출물류 비용 일부지원으로 수출 농가(경영체)의 수출 의욕 고취와 수출 농산물에 대한 대외 경쟁력 제고
- 원자재 가격상승, 환율변동 등 어려움을 겪고 있는 수출 주체에 수출용 포장재 지원으로 수출 의욕 고취

4.2.5. 유통·마케팅부문 정책사업 계획

□ 국비사업

(단위 : ha, 개소, 백만원)

전략품목	정책사업명	구분	주요 내용						
공통	농산물 산지유통센터지원 (자치단체)	사업목적	산지 농산물의 규격화·상품화에 필요한 집하·선별·포장·저장 및 출하 등의 복합기능을 갖춘 유통시설(Agricultural Product Processing Complex) 지원						
		지원대상	통합마케팅조직(지역농협 공동선별 출하 생산자 단체)						
		추진방법	신청서류 검토 후 선정						
		연차별 사업량	단위	2023	2024	2025	2026	2027	계
			개소	1	1	-	1	1	4
		연차별 투자금액	계	500	500	-	500	500	2,000
			국비	150	150	-	150	150	600
			지방비	150	150	-	150	150	600
			융자	-	-	-	-	-	-
			자부담	200	200	-	200	200	800
딸기, 오이, 토마토	공동출하확대 (공동선별비) 지원사업	사업목적	-산지의 규모화·조직화 유도로 농산물 유통 경쟁력을 높이고 농가의 안정적인 판로 확대 -농수산물의 안정적 공급체계 구축, 농산물 유통구조 개선						
		지원대상	통합마케팅조직(지역농협 공동선별 출하 생산자 단체)						
		추진방법	신청서류 검토 후 선정						
		연차별 사업량	단위	2023	2024	2025	2026	2027	계
			개소	1	1	1	1	1	5
		연차별 투자금액	계	492	492	492	492	492	2,460
			국비	123	123	123	123	123	615
			지방비	123	123	123	123	123	615
			융자	-	-	-	-	-	-
			자부담	246	246	246	246	246	1,230

□ 지방비사업

(단위 : ha, 개소, 백만원)

전략품목	정책사업명	구분	주요 내용						
토마토	주요농산물 가격안정 지원사업	사업목적	수입 증가, 소비감소, 기후 여건 등으로 인한 농산물 가격 하락과 생산비 증가로 인한 경영 불안정에 대응해 나갈 수 있는 농업 경영안정시스템 구축						
		지원대상	통합마케팅조직, 농협, 도매시장(농협실적 확인), 6차산업 원료 출하 약정 농업인						
		추진방법	신청서류 검토 후 선정						
		연차별 사업량	단위	2023	2024	2025	2026	2027	계
			면적(ha)	60	60	60	60	60	300
		연차별 투자금액	계	70	70	70	70	70	350
			도비	21	21	21	21	21	105
시비	49		49	49	49	49	245		
융자	-		-	-	-	-	-		
자부담	-	-	-	-	-	-			
원예작물 공동	농산물 유통시설 현대화사업 지원	사업목적	노후화된 농산물 집하·선별·포장 및 저장·출하 등의 시설현대화로 농산물 산지마케팅 경쟁력 강화						
		지원대상	통합마케팅 조직(지역농협 공동선별 출하 생산자 단체)						
		추진방법	신청 서류 검토 후 선정						
		연차별 사업량	단위	2023	2024	2025	2026	2027	계
			개소	1	1	1	1	1	5
		연차별 투자금액	계	255	255	255	255	255	1,275
			도비	38	38	38	38	38	190
시비	90		90	90	90	90	450		
융자	-		-	-	-	-	-		
자부담	127	127	127	127	127	635			
원예작물 공동	공선출하 생산자조직육성	사업목적	공선출하조직 지원을 통한 생산자조직 규모화 및 계약재배, 품질관리체계 등 시스템 구축						
		지원대상	통합마케팅조직(지역농협 공동선별 출하 생산자 단체)						
		추진방법	신청서류 검토 후 선정						
		연차별 사업량	단위	2023	2024	2025	2026	2027	계
			개소	1	1	1	1	1	5
		연차별 투자금액	계	178	178	178	178	178	890
			도비	42	42	42	42	42	210
시비	100		100	100	100	100	500		
융자	-		-	-	-	-	-		
자부담	36	36	36	36	36	180			
딸기, 오이, 밤	충남오감 포장재 지원사업	사업목적	도 광역 원예브랜드에 농업인 및 지역농협의 참여를 유도하여 충남오감 안정 정착에 기여, 광역단위 조직화와 판로개척, 홍보사업 등에 필요한 포장재 지원						
		지원대상	통합마케팅 조직(지역농협 공동선별 출하 생산자 단체)						
		추진방법	신청서류 검토 후 선정						
		연차별 사업량	단위	2023	2024	2025	2026	2027	계
			개소	1	1	1	1	1	5
		연차별 투자금액	계	124	124	124	124	124	620
			도비	42	42	42	42	42	210
시비	42		42	42	42	42	210		
융자	-		-	-	-	-	-		
자부담	40	40	40	40	40	200			

전략품목	정책사업명	구분	주요 내용						
원예작물 공통	통합물류비 지원사업	사업목적	통합마케팅 농산물 출하에 필요한 물류비 지원						
		지원대상	통합마케팅 조직(지역농협 공동선별 출하 생산자 단체)						
		추진방법	신청 서류 검토 후 선정						
		연차별 사업량	단위	2023	2024	2025	2026	2027	계
			개소	1	1	1	1	1	5
		연차별 투자금액	계	340	340	340	340	340	1,700
			도비	-	-	-	-	-	0
			시비	170	170	170	170	170	850
융자	-		-	-	-	-	-		
자부담	170	170	170	170	170	850			
공통	유통활성화 지원사업	사업목적	광역단위 조직화와 판로개척, 홍보사업 등에 필요한 내용 지원						
		지원대상	통합마케팅 조직(지역농협 공동선별 출하 생산자 단체)						
		추진방법	신청 서류 검토 후 선정						
		연차별 사업량	단위	2023	2024	2025	2026	2027	계
			개소	1	1	1	1	1	5
		연차별 투자금액	계	100	100	100	100	100	500
			도비	-	-	-	-	-	-
			시비	100	100	100	100	100	500
융자	-		-	-	-	-	-		
자부담	-	-	-	-	-	-			
배, 복숭아	과수 재배농가 선별기 지원사업	사업목적	온라인, 비대면 판매 증가에 맞춰 농산물의 엄격한 품질관리 강화를 위한 선별기 지원						
		지원대상	배, 복숭아 재배농가 또는 법인 등						
		추진방법	신청서류 검토 후 선정						
		연차별 사업량	단위	2023	2024	2025	2026	2027	계
			대	8	8	8	8	8	40
		연차별 투자금액	계	160	160	160	160	160	800
			도비						
			시비	80	80	80	80	80	400
융자	-		-	-	-	-	-		
자부담	80	80	80	80	80	400			
원예작물 공통	원예작물 소형 저온저장고 설치사업	사업목적	원예작물의 단기출하에 따른 가격폭락 방지, 수급조절						
		지원대상	공주시에 거주하는 원예작물 재배농가, 농업법인 등						
		추진방법	신청서류 검토 후 선정						
		연차별 사업량	단위	2023	2024	2025	2026	2027	계
			동	10	10	10	10	10	50
		연차별 투자금액	계	100	100	100	100	100	500
			도비	15	15	15	15	15	75
			시비	35	35	35	35	35	175
융자	-		-	-	-	-	-		
자부담	50	50	50	50	50	250			
원예작물 공통	고맛나루 포장재 지원사업	사업목적	공주시 브랜드 고맛나루 활성화를 위한 참여 농가 지원						
		지원대상	통합마케팅 조직(지역농협 공동선별 출하 생산자 단체)						
		추진방법	신청 서류 검토 후 선정						
		연차별 사업량	단위	2023	2024	2025	2026	2027	계
			개소	12	12	12	12	12	60
		연차별 투자금액	계	800	800	800	800	800	4,000
			도비	-	-	-	-	-	-
			시비	500	500	500	500	500	2,500
융자	-		-	-	-	-	-		
자부담	300	300	300	300	300	1,500			

4.3. 환경친화 및 혁신 계획

4.3.1. 환경친화적 생산·유통 계획

□ 환경친화적 생산 계획

(단위 : ha, %)

구분	전략품목	구분	2023(a)	2024	2025	2026	2027(b)	증감(b-a)/a
GAP인증	오이	인증면적(ha)	72	72	72	72	71	-0.8
		면적비중(%)	65	65	66	67	67	3.2
	밤	인증생산량(t)	70	70	70	70	70	0.0
		생산량비중(%)	1	1	1	1	1	10.7
	딸기	인증면적(ha)	20	22	22	25	25	25.0
		면적비중(%)	22	23	22	24	23	6.9
	토마토	인증면적(ha)	7	7	7	7	7	0.0
		면적비중(%)	10	10	10	10	10	1.7
합 계		인증면적(ha)	99	101	100	103	103	4.0
		면적비중(%)	36	37	37	37	37	2.0
친환경인증	오이	인증면적(ha)	2	2	2	2	2	0.0
		면적비중(%)	2	2	2	2	2	4.1
	밤	인증생산량(t)	1,000	1,000	1,000	1,100	1,100	10.0
		생산량비중(%)	15	16	16	18	18	21.8
	토마토	인증면적(ha)	3	3	3	3	3	0.0
		면적비중(%)	7	7	7	7	7	0.0
합 계		인증면적(ha)	5	5	5	5	5	0.0
		면적비중(%)	3	3	3	3	3	6.2

*인증면적 : 누적면적(임산물인 밤은 생산량으로 계상, 총 합계에서 제외)

□ 환경친화적 산지유통 계획

(단위 : 백만원, 톤, %)

계획항목		2023(a)	2024	2025	2026	2027(b)	증감(b-a)/a
컬러종이박스 사용 축소	지원비용	10	10	12	12	15	50

- 공동브랜드 포장재 제작비 지원 중 일부를 환경친화적 포장재 제작에 지원하여 사용 확대 촉진

4.3.2. 혁신사업 계획

□ 정책사업 성과 조사·분석 계획

(단위 : 백만원, 톤)

정책사업명	조사표본 농가수					비고
	2023	2024	2025	2026	2027	
FTA 기금 생산시설 현대화	3	3	3	3	3	전체농가의 20%

*과수고품질시설현대화, 전문생산단지기반조성은 의무적으로 시행

- 성과 조사·분석 추진계획 내용
 - 조사 : 국비사업 수혜자 대상 농가의 20%를 선정하여 읍면동에서 연도별 조사
 - 분석 : 공주시(전문가 자문)
 - 활용 : 연도별 조사 결과에 대하여 원예산업 거버넌스 보고
 - 보고 : 5년차에 종합 분석하고, 조사·분석 결과를 농식품부 종합평가 보고서에 첨부 제출

□ 원예산업 거버넌스 역량강화

- 주요 역할
 - 전략 품목 선정과 육성 현황 등 원예산업발전방향 협의 및 계획 수립
 - 원예산업발전계획의 연차 점검 및 종합 평가
 - 거버넌스 역할 및 역량 강화 프로그램 운영
- 역량 강화 프로그램
 - 공주시와 공주시농협조합공동사업법인이 공동 주관하는 거버넌스 구성·운영을 통해 원예산업발전계획의 실행력 제고

구분	프로그램 내용	비고
연차 점검 및 종합 평가	<ul style="list-style-type: none"> ○ 매년 연차별 점검 및 계획 5년차 1/4분기 종합평가 후 농식품부 제출 - 실무위원회(또는 전문가) 작성 평가 자료의 검토 및 의결 	
역량강화 프로그램 운영	<ul style="list-style-type: none"> ○ 정책의 공동 기획, 소통, 조정 등 정책성과 제고를 위한 워크숍 운영 <ul style="list-style-type: none"> - 연 1회 : 거버넌스 운영 방향 및 전략 품목 육성 연간 평가회 - 연차별 점검 결과 활용 원예산업발전 추진 목표 달성을 위한 공동 노력 ○ 전략 품목의 육성 및 유통 현황 이해를 위한 현장 견학 <ul style="list-style-type: none"> - 연 1회 : 주 출하시기 도매 시장 및 주요 직거래처 현장 견학·구매자 간담회 	

- 특이사항 요약
 - 정책의 기획은 물론 전략 품목의 조직화, 유통까지의 상황을 거버넌스에서 주도적으로 점검하고, 지원체계를 유인하여 실질적 농가소득 향상에 기여
 - 특히, 농가조직화와 통합마케팅의 현장을 공유하여 원예산업발전의 과제를 도출하고 공동 해결할 수 있는 실천적 거버넌스 운영

4.3.3. 환경친화 및 혁신부문 정책사업 계획

□ 국비사업

(단위 : ha, 개소, 면적, 백만원)

구분	정책사업명	구분	주요 내용						
원예작물 공통	GAP 안정성 분석 및 인증비 지원	사업목적	GAP 인증 참여농가의 인증 검사비 지원을 통해 안전한 농산물 생산 및 유통체계 구축 도모						
		지원대상	공주시에 거주하며, 신청일 기준 GAP 인증을 유지하고 있는 자						
		추진방법	신청 서류 검토 후 선정						
		연차별 사업량	단위	2023	2024	2025	2026	2027	계
			개소	36	36	36	36	36	180
		연차별 투자금액	계	10	10	10	10	10	50
			국비	5	5	5	5	5	25
			지방비	5	5	5	5	5	25
			융자	-	-	-	-	-	-
			자부담	-	-	-	-	-	-

□ 지방비사업

(단위 : ha, 개소, 백만원)

전략품목	정책사업명	구분	주요 내용									
오이, 딸기, 수박, 토마토, 배, 복숭아	이상기후 등 재해 대응능력 강화사업	사업목적	이상기후로 인한 농작물 및 농업시설에 대한 피해 경감									
		지원대상	공주시에 거주하는 재해 취약지역 원예작물 농업인									
		추진방법	신청 서류 검토 후 선정									
		연차별 사업량	단위	2023	2024	2025	2026	2027	계			
			종	5	5	5	5	5	25			
		연차별 투자금액	계	20	20	20	20	20	100			
			도비	3	3	3	3	3	15			
			시비	7	7	7	7	7	35			
			융자	-	-	-	-	-	-			
			자부담	10	10	10	10	10	50			
오이, 딸기, 수박, 토마토,	시설원예 토양개량제 (밀기울)지원 시범사업	사업목적	연작에 따른 병해 피해 경감 및 농가소득 향상 도모									
		지원대상	- 공주시에 거주하는 시설원예 농업경영체등록 농업인 - 1년 및 2년생 토경 시설원예 작물									
		추진방법	신청 서류 검토 후 선정									
		연차별 사업량	단위	2023	2024	2025	2026	2027	계			
			면적(ha)동	13.2 200	13.2 200	13.2 200	13.2 200	13.2 200	66 1000			
		연차별 투자금액	계	108	108	108	108	108	540			
			도비	-	-	-	-	-	-			
			시비	54	54	54	54	54	270			
			자부담	54	54	54	54	54	270			

제 5 장. 투자계획 종합

5.1. 투자계획 종합(국비사업)

(단위 : 백만원)

구분	사업명	구분	2023	2024	2025	2026	2027	합계
국비 사업 합계		국비	358	1,108	4,458	358	358	6,640
		지방비	398	998	3,648	398	398	5,840
		융자	-	-	-	-	-	-
		자부담	646	796	1,296	646	646	4,030
		합계	1,402	2,902	9,402	1,402	1,402	16,510
생산	과수생산시설현대화 지원	국비	60	60	60	60	60	300
		지방비	90	90	90	90	90	450
		융자	-	-	-	-	-	-
		자부담	150	150	150	150	150	750
		소계	300	300	300	300	300	1,500
	과수 명품화 육성사업	국비	20	20	20	20	20	100
		지방비	30	30	30	30	30	150
		융자	-	-	-	-	-	-
		자부담	50	50	50	50	50	250
		소계	100	100	100	100	100	500
	발작물공동경영체육성 지원	국비	-	750	4,250	-	-	5,000
		지방비	-	600	3,400	-	-	4,000
		융자	-	-	-	-	-	-
		자부담	-	150	850	-	-	1,000
		소계	-	1,500	8,500	-	-	10,000
유통 마케팅	농산물 산지유통센터지원 (자치단체)	국비	150	150	-	150	150	600
		지방비	150	150	-	150	150	600
		융자	-	-	-	-	-	-
		자부담	200	200	-	200	200	800
		소계	500	500	-	500	500	2,000
	공동출하확대 (공동선별비지원)	국비	123	123	123	123	123	615
		지방비	123	123	123	123	123	615
		융자	-	-	-	-	-	-
		자부담	246	246	246	246	246	1,230
		소계	492	492	492	492	492	2,460
친환경 혁신	GAP 안정성 분석 및 인증비 지원	국비	5	5	5	5	5	25
		지방비	5	5	5	5	5	25
		융자	-	-	-	-	-	-
		자부담	-	-	-	-	-	-
		소계	10	10	10	10	10	50

5.2. 투자계획 종합(지자체사업)

(단위 : 백만원)

구분	사업명	구분	2023	2024	2025	2026	2027	합계
	지방비 사업 합계	국비	535	535	535	535	535	2,675
		지방비	1,944	1,944	1,944	1,944	1,944	9,721
		융자	-	-	-	-	-	-
		자부담	1,935	1,935	1,935	1,935	1,935	9,675
		합계	4,412	4,412	4,412	4,412	4,412	20,637
생산	원예작물생력화장비 지원사업	도비	15	15	15	15	15	75
		시비	35	35	35	35	35	175
		융자	-	-	-	-	-	-
		자부담	50	50	50	50	50	250
		소계	100	100	100	100	100	500
	염류집적 시설하우스 담수지원사업	도비	4	4	4	4	4	20
		시비	9	9	9	9	9	45
		융자	-	-	-	-	-	-
		자부담	-	-	-	-	-	-
		소계	13	13	13	13	13	65
	과수재배농가 영농자재 지원사업	도비	-	-	-	-	-	-
		시비	275	275	275	275	275	1,375
		융자	-	-	-	-	-	-
		자부담	275	275	275	275	275	1,375
		소계	550	550	550	550	550	2,750
	원예작물 신소재-신농법영농지 원사업	도비	11	11	11	11	11	55
		시비	26	26	26	26	26	130
		융자	-	-	-	-	-	-
		자부담	37	37	37	37	37	185
		소계	73	73	73	73	73	365
	원예특작지역맞춤형사업	도비	242	242	242	242	242	1,210
		시비	242	242	242	242	242	1,210
		융자	-	-	-	-	-	-
		자부담	483	483	483	483	483	2,415
		소계	966	966	966	966	966	4,830
	원예특작현안 (시설원예 생산시설보완) 사업	도비	89	89	89	89	89	445
		시비	89	89	89	89	89	445
		융자	-	-	-	-	-	-
자부담		178	178	178	178	178	890	
소계		356	356	356	356	356	356	
과수원예농가농기계 지원	도비	10	10	10	10	10	50	
	시비	25	25	25	25	25	125	
	융자	-	-	-	-	-	-	
	자부담	35	35	35	35	35	175	
	소계	70	70	70	70	70	350	

구분	사업명	구분	2023	2024	2025	2026	2027	합계
	과원규모사업화	도비	3	3	3	3	3	15
		시비	7	7	7	7	7	35
		융자	-	-	-	-	-	-
		자부담	10	10	10	10	10	50
		소계	20	20	20	20	20	100
	꽃가루 생산단지 조성 (과수 꽃가루 은행 운영)	도비	-	-	-	-	-	-
		시비	9	9	9	9	9	46
		융자	-	-	-	-	-	-
		자부담	-	-	-	-	-	-
		소계	9	9	9	9	9	46
유통 마케팅	주요농산물 가격안정 지원사업	도비	21	21	21	21	21	105
		시비	49	49	49	49	49	245
		융자	-	-	-	-	-	-
		자부담	-	-	-	-	-	-
		소계	70	70	70	70	70	350
	농산물 유통시설 현대화사업 지원	도비	38	38	38	38	38	190
		시비	90	90	90	90	90	450
		융자	-	-	-	-	-	-
		자부담	127	127	127	127	127	635
		소계	255	255	255	255	255	1,275
	공선출하생산자조직육성	도비	42	42	42	42	42	210
		시비	100	100	100	100	100	500
		융자	-	-	-	-	-	-
		자부담	36	36	36	36	36	180
		소계	178	178	178	178	178	890
	충남오감 포장재 지원사업	도비	42	42	42	42	42	210
		시비	42	42	42	42	42	210
		융자	-	-	-	-	-	-
		자부담	40	40	40	40	40	200
		소계	124	124	124	124	124	620
	통합물류비 지원사업	도비	-	-	-	-	-	-
		시비	170	170	170	170	170	850
		융자	-	-	-	-	-	-
		자부담	170	170	170	170	170	850
		소계	340	340	340	340	340	1,700
유통활성화 지원사업	도비	-	-	-	-	-	-	
	시비	100	100	100	100	100	500	
	융자	-	-	-	-	-	-	
	자부담	-	-	-	-	-	-	
	소계	100	100	100	100	100	500	

구분	사업명	구분	2023	2024	2025	2026	2027	합계
	과수 재배농가 선별기 지원사업	도비	-	-	-	-	-	-
		시비	80	80	80	80	80	400
		융자	-	-	-	-	-	-
		자부담	80	80	80	80	80	400
		소계	160	160	160	160	160	800
	원예작물 소형 저온저장고 설치사업	도비	15	15	15	15	15	75
		시비	35	35	35	35	35	175
		융자	-	-	-	-	-	-
		자부담	50	50	50	50	50	250
		소계	100	100	100	100	100	500
	고맏나루 포장재 지원사업	도비	-	-	-	-	-	-
		시비	500	500	500	500	500	2,500
		융자	-	-	-	-	-	-
		자부담	300	300	300	300	300	1,500
		소계	800	800	800	800	800	4,000
친환경 혁신	이상기후 등 재해 대응능력 강화사업	도비	3	3	3	3	3	15
		시비	7	7	7	7	7	35
		융자	-	-	-	-	-	-
		자부담	10	10	10	10	10	50
		소계	20	20	20	20	20	100
	시설원에 토양개량제 (밀기울)지원시범사업	도비	-	-	-	-	-	-
		시비	54	54	54	54	54	270
		융자	-	-	-	-	-	-
		자부담	54	54	54	54	54	270
		소계	108	108	108	108	108	540

[첨부] 원예산업발전계획 수립을 위한 거버넌스 회의

거버넌스명	공주시 원예산업발전 정책협의회 및 생산협의회				위원장 서명	
위원 (총 26명)	위원장	황의정	부위원장	-	총무(간사)	-
	지자체(3)	박부화, 하정성, 김도연				
	생산부문(8)	유희석, 상남순, 오석주, 최정열, 최한규, 유병일, 윤관호, 임채섭				
	유통부문(12)	정승호, 이성하, 김지영, 김순문, 정선규, 이택문, 박대규, 정치호, 정치영, 정상혁, 전항범, 이남수				
	기타(3)	안재경, 김우영, 정민재				
장소 및 일시	2022년 8월 3일(수) 14:00 ~ 16:00, 공주시 농업기술센터 세미나실					
회의주제	원예산업발전계획 수립을 위한 협의(2차 회의)					
참석자	22명 (지자체3, 생산8, 유통12, 외부전문가 3)					
주요안건	<ol style="list-style-type: none"> 1. 공주시 '18 ~'22년도 원예산업종합계획 추진현황 및 현안 문제점 2. 공주시 '23 ~'27년도 원예산업발전계획 전략 수립 <ol style="list-style-type: none"> (1) 전략품목 검토 (2) 참여조직 확대 (3) 전략품목 확정 및 향후 진행방향 협의 					
협의내용 (결과 요약)	<ol style="list-style-type: none"> 1. 공주시 '18 ~'22년도 원예산업종합계획 추진현황 및 현안 문제점 <ul style="list-style-type: none"> ○ 원예산업종합계획 평가에 따른 인센티브 및 패널티 ○ 전략품목 : 오이, 밤, 딸기, 토마토, 마늘, 양파('21 통합마케팅 실적 181억원) 2. 공주시 '23 ~'27년도 원예산업발전계획 전략 수립 <ol style="list-style-type: none"> (1) 전략품목 검토 <ul style="list-style-type: none"> ○ 전략품목선정 : 오이, 밤, 딸기, 수박, 토마토, 마늘 <ul style="list-style-type: none"> - 통합마케팅 조직화(공동계산) 매출액 50억 목표 선정 ○ 전략품목검토 : 표고, 배, 복숭아 (2) 참여조직 확대 <ul style="list-style-type: none"> ○ 공주시 농협(13) <ul style="list-style-type: none"> - 농협 : 공주시지부, 계룡, 공주, 반포, 사곡, 신풍, 우성, 유구, 의당, 이인, 정안, 탄천 - 품목농협 : 세종공주원예농협 ○ 통합마케팅 참여조직(3)_농식품부 선정 <ul style="list-style-type: none"> - 세종공주원예농협, 우성농협, 이인농협 ○ 참여확대조직(9)_농식품부 미선정 및 탈락조직 <ul style="list-style-type: none"> - 공주농협, 계룡농협, 사곡농협, 반포농협, 신풍농협, 유구농협, 의당농협, 정안농협, 탄천농협 - 통합마케팅조직 적극 참여 검토 (3) 전략품목 확정 및 향후 진행방향 협의 <ul style="list-style-type: none"> ○ 전략품목 및 목표액(~'27년) <ul style="list-style-type: none"> : 오이-90억, 밤-50억, 딸기-35억, 수박-35억, 토마토-35억, 					

- 마늘-25억, 양파 25억, 표고-25억, 배-50억, 복숭아-50억, 블루베리-50억
- 수립방향
 - 전략품목 증식 원예산업 생산기반 확충
 - : 생산현황 정보화 및 실천적 농가조직화
 - 생산·유통 혁신조직 역할 강화
 - : 통합마케팅 연계 생산정책 지원 강화 (농가-참여조직-통합마케팅)
 - : APC 확충 및 스마트화
 - 환경친화·거버넌스 역량 강화
 - : 환경친화적 농산물 생산·유통 확대
 - : 정책지원사업 성과 조사·분석을 거버넌스를 통한 역할분담 진행 및 정책자원 합리적 배분

원예산업발전계획 수립을 위한 협의

